



# RAPORT O STANIE GMINY LIBIĄŻ ZA 2025 ROK



Urząd Miejski w Libiążu

Maj 2026 rok

***Szanowni Państwo,***

Kolejny raz zapraszam do zapoznania się z „Raportem o stanie Gminy Libiąż”. Jest to dokument obejmujący rok 2025. Dokument ten stanowi kompleksowy przegląd najważniejszych informacji o Gminie Libiąż.

Miniony rok przyniósł wiele wyzwań, ale także chwil, które pokazały, że razem potrafimy więcej, że siła lokalnej społeczności tkwi w ludziach – ich pasji, inicjatywie i poczuciu odpowiedzialności za wspólne dobro.

Pragnę serdecznie podziękować wszystkim osobom zaangażowanym w codzienną pracę na rzecz naszej wspólnoty.

Z poważaniem

Burmistrz Libiąża

## Spis treści.

1. Ogólna charakterystyka gminy	str. 1
2. Mieszkańcy Gminy Libiąż	str. 6
3. Dokumenty strategiczne	str. 8
4. Zarządzanie Gminą	str. 33
5. Finanse Gminy	str. 39
6. Oświata	str. 40
7. Sprawy obywatelskie	str. 51
8. Stan bezpieczeństwa w Gminie Libiąż	str. 59
9. Pomoc społeczna	str. 64
10. Kultura	str. 98
11. Gospodarka mieszkaniowa i komunalna	str. 124
12. Zadania inwestycyjne	str. 135
13. Infrastruktura	str. 147
14. Ochrona Środowiska	str. 148
15. Planowanie przestrzenne	str. 154
16. Gospodarka nieruchomościami	str. 158
17. Wydarzenia w Gminie Libiąż, które miały miejsce w 2025 roku	str. 163

## 1. Ogólna charakterystyka Gminy Libiąż.

Gmina Libiąż położona jest w zachodniej części województwa małopolskiego, w powiecie chrzanowskim. Znajduje się w odległości ok. 42 km od Katowic, ok. 57 km od Krakowa i ok. 10 km od Oświęcimia.

Przez teren miasta przebiegają szlaki komunikacyjne: z północy na południe droga Oświęcim – Chrzanów (droga tranzytowa dla delegacji państwowych i międzynarodowych jadących w kierunku Oświęcimia) oraz trasa Tychy - Chełmek – Alwernia - Kraków. Południowo-wschodnią część gminy Libiąż zajmuje wieś Żarki, a południową „w dolinie Wisły” - wieś Gromiec. Prawie 40% powierzchni gminy zajmują lasy.

Gmina Libiąż leży na Wyżynie Śląsko-Krakowskiej w obrębie Pagórów Jaworznickich, w skład których wchodzi m.in. pagóry libiąskie. Znajdują się tutaj takie wzniesienia jak: Grodzisko (313,5 m n.p.m.), Karpiówka (313 m n.p.m.), Lipie (308 m n.p.m.), Moczydłka (300,6 m n.p.m.), Szybowcowa inaczej Strzałba (337 m n.p.m.), Wysoka (305 m n.p.m.). Południową część terytorium gminy zamyka Dolina Wisły, w którą płytko wcina się koryto Wisły.

**POLSKA**



**MAŁOPOLSKA**



**POWIAT CHRZANOWSKI**



**GMINA LIBIĄŻ**



Powierzchnia Gminy Libiąż obejmuje obszar – 5.704 ha (57,04 km<sup>2</sup>), w skład której wchodzi:

- miasto Libiąż - 3.591 ha (35,91 km<sup>2</sup>) z czego - obr. Libiąż Mały stanowi 2.260 ha (22,60 km<sup>2</sup>), obr. Libiąż Wielki 1.331 ha (13,31 km<sup>2</sup>),
- sołectwo Żarki, powierzchnia obejmuje obszar 1.572 ha (15,72 km<sup>2</sup>),
- sołectwo Gromiec, powierzchnia obejmuje obszar 541 ha (5,41 km<sup>2</sup>).



Miasto Libiąż

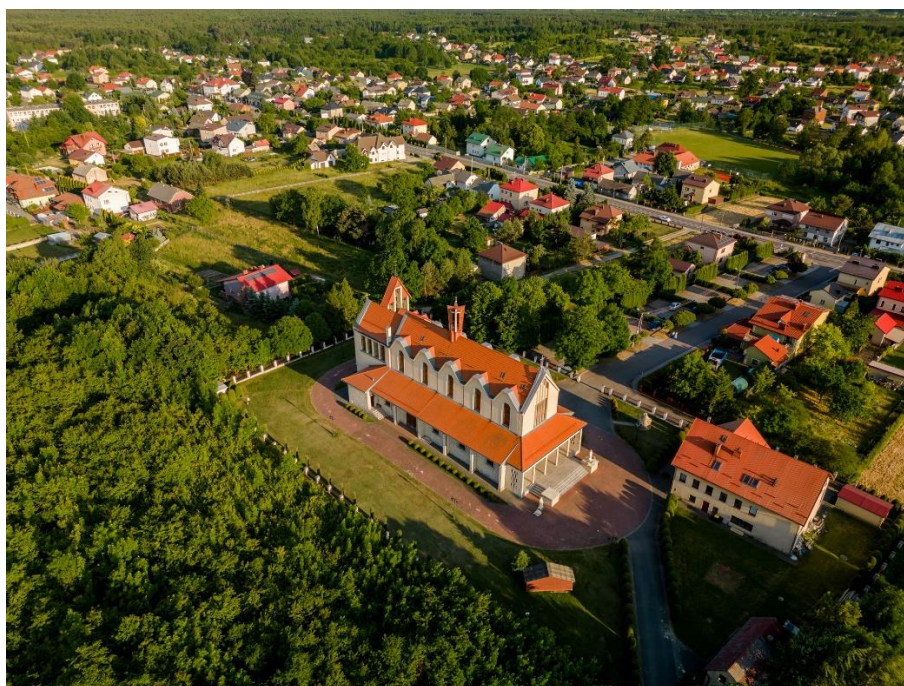

Sołectwo Żarki



Sołectwo Gromiec

Na terenie gminy wyznaczone zostały następujące szlaki:

Tabela Nr 1: Szczegółowy opis szlaków przebiegających przez Gminę Libiąż.

L.p.		OPIS:
1.	Nazwa trasy:	Wiślana Trasa Rowerowa na terenie Libiąża
2.	Długość trasy:	9 km
3.	Przebieg trasy:	Szlak przebiega wałem przeciwpowodziowym przez Sołectwa Gromiec i Żarki i prowadzi dalej w kierunku Krakowa.
4.	Atrakcje turystyczne znajdujące się przy trasie:	- Skupiska stawów na Szyjkach (południowo-zachodnia część szlaku - miasto Libiąż) - Skupiska stawów na Ziajkach (południowo-wschodnia część szlaku - Sołectwo Żarki)
5.	Zasięg szlaków rowerowych, drogi:	<ul style="list-style-type: none"> <li>• lokalne (wałem wzdłuż rzeki Wisły)</li> </ul>
6.	Charakter obszaru:	<ul style="list-style-type: none"> <li>• wiejski (wałem wzdłuż rzeki Wisły)</li> </ul>
7.	Stopień trudności trasy:	Poziom 1. Na trasie dominuje droga płaska, bardzo łatwa technicznie, o asfaltowej, gruntowej bądź szutrowej nawierzchni, możliwa do pokonania przez każdego, na dowolnym typie roweru.

8.	Nawierzchnia:	<ul style="list-style-type: none"> <li>• nawierzchnia asfaltowa (równa)</li> <li>• droga gruntowa ulepszona</li> </ul>
----	---------------	--

L.p.		OPIS:
1.	Nazwa trasy:	Czerwona Pętla wokół Libiąża
	Długość trasy:	33,4 km
	Przebieg trasy:	<p>Punkt startowy szlaku mieści się pod Urzędem Miejskim w Libiążu przy ul. Działkowej 1. Wyruszamy w kierunku zachodnim, gdzie pokonujemy pierwsze wzniesienie, skąd możemy podziwiać panoramę okolicy. Jadąc dalej w stronę ul. Władysława Jagiełły, zjeżdżamy w kierunku ul. Floriańskiej, a następnie kierujemy się w stronę cmentarza. Stąd, zgodnie ze szlakiem udajemy się na tzw. stawy na Szyjkach, gdzie mieści się lokalny ośrodek rekreacyjny – punkt, w którym możemy odpocząć. Dalej szlak biegnie wzdłuż stawów, w kierunku wsi Gromiec. Ulicą Czecha skręcamy w prawą stronę w ul. Czarnieckiego, gdzie po pokonaniu ok. 200 m wjeżdżamy do lasu.</p> <p>Po przejechaniu odcinka leśnego wjeżdżamy w otwarty teren, i za szlakiem kierujemy się do centrum wsi, gdzie możemy uzupełnić zapasy w okolicznych sklepach.</p> <p>Dalej szlak kieruje nas wzdłuż rzeki Wisły, w kierunku sołectwa Żarki. Tutaj czekają na nas kolejne malownicze skupiska stawów na Ziajkach. Jadąc dalej mijamy zabudowy domów jednorodzinnych i dojeżdżamy do centrum wsi Żarki, skąd ul. Kaliską ruszamy w stronę Zagórcza.</p> <p>Jadąc dalej ul. Astronautów dojeżdżamy do skrzyżowania z ul. Jaworową, dalej w kierunku Chrzanowa szlak prowadzi nas do lasu. Na końcu tego odcinka czeka na nas miejsce postojowe. Tu możemy trochę odpocząć przed dalszą podróżą.</p> <p>Stąd ruszając dalej ostrożnie przekraczamy drogę 933 i kierujemy się trasą leśną. Przed nami długi czas jazdy w leśnym zaciszu. Jadąc</p>

	<p>ścieżkami mijamy m.in. kompleks stawów na Groblach. Po pokonaniu leśnego odcinka wjeżdżamy ponownie do Libiąża, gdzie jadąc ulicami: Przy Torze, Orzeszkowej, Konopnickiej wracamy do punktu startu pod lokalnym magistratem.</p> <p>Czerwona Pętla wokół Libiąża łączy się z Zieloną Pętlą wokół Chrzanowa, która w granicach Gminy Libiąż przebiega drogą asfaltową od Zagórcza Dużego przez ulicę Cześnika, przez most na Chechle kierując się na wschód.</p>		
2.	<p><b>Atrakcje turystyczne znajdujące się przy trasie:</b></p> <p>Kościół p.w. Przemienienia Pańskiego w Libiążu. Kościół wybudowany z inicjatywy ks. Franciszka Pietrzykowskiego w 1911 r. Świątynia w stylu imitującym dawny gotyk, wzniesiona została według projektu krakowskiego architekta Teodora Talowskiego. Niezwykle ozdobna polichromia z 1930 r. z gwiazdami na suficie i bogatymi motywami roślinnymi na ścianach, ołtarz i ambona przywodzą atmosferę krakowskiego Kościoła Mariackiego.</p> <p>Park Janiny położony jest przy Kościele p.w. Przemienienia Pańskiego. W 2006 roku park wzbogacił się o pomnik legendarnej „Janinki” - imienniczki i patronki libiąskiej kopalni węgla kamiennego. Rzeźba odstonięta została z okazji 100 – lecia kopalni Janina.</p> <p>Skupiska stawów na Szyjkach (południowo-zachodnia część szlaku - miasto Libiąż).</p> <p>Skupiska stawów na Ziajkach (południowo-wschodnia część szlaku - Sołectwo Żarki).</p>		
<p>Obszar gminy udostępniony jest dla celów turystycznych siecią zróżnicowanych szlaków i tras, do których należą:</p>			
1.	<p><b>pieszy szlak turystyczny</b></p>		
	Nazwa trasy:	zielony	
	Długość trasy:	7,4 km	
	Przebieg trasy:	Chełmek Fabryka PKP-Stawy Bielnik	
2.	<p><b>szlaki rowerowe</b></p>		
	zielony	długość	31,8 km
		trasa	Zielona Pętla Chrzanowa
	międzynarodowe:		

	zielony	długość	w Polsce 258,0 km
		trasa	Międzynarodowy Szlak Rowerowy Greenways Kraków-Morawy-Wiedeń,
3.	szlak konny		
	o łącznej długości 41,0 km, udostępniony przez Nadleśnictwo Chrzanów		
4.	szlak Architektury Drewnianej		
	w województwie małopolskim ma długość 1 500 km i obejmuje 237 zabytkowych obiektów drewnianych		
5.	szlak Miejsc Papieskich na Ziemi chrzanowskiej		
	obejmuje wszystkie miejsca pobytu Karola Wojtyły na terenie powiatu chrzanowskiego. W Libiążu jest to parafia p.w. Przemienienia Pańskiego		
6.	małopolski Szlak Winny		
	obejmuje winnice wybrane w ramach współpracy profesjonalnych enologów i Gorczańskiej Organizacji Turystycznej. W Libiążu jest to Winnica Libiąż.		

## 2. Mieszkańcy Gminy Libiąż

Mieszkańcy gminy tworzą z mocy prawa wspólnotę samorządową. Gmina (rozumiana jako wspólnota samorządowa wraz z odpowiednim terytorium) posiada osobowość prawną, wykonuje zadania publiczne w imieniu własnym i na własną odpowiedzialność.

Według stanu na dzień 31.12.2025 roku stan mieszkańców w gminie wyniósł: 20.341 osób co w porównaniu do 2024 roku stanowi tendencję spadkową o 195 osób.

W rozbiciu na miasto i poszczególne sołectwa liczba mieszkańców przedstawia się następująco:

- miasto Libiąż: 15.285 mieszkańców,
- sołectwo Żarki: 3.578 mieszkańców,
- sołectwo Gromiec: 1.478 mieszkańców.

W porównaniu do lat poprzednich stan mieszkańców w gminie Libiąż kształtował się następująco:

Liczba mieszkańców	2019 r.	2020 r.	2021 r.	2022 r.	2023 r.	2024 r.	2025 r.
Gmina Libiąż	21.797	21.506	21.280	21.005	20.785	20.536	20.341
Miasto Libiąż	16.511	16.272	16.054	15.825	15.645	15.454	15.285
Sołectwo Żarki	3.768	3.709	3.712	3.671	3.633	3.596	3.578
Sołectwo Gromiec	1.518	1.525	1.514	1.509	1.507	1.486	1.478

Schemat Nr 1: Procentowy stan mieszkańców w Gminie Libiąż w 2025 r.

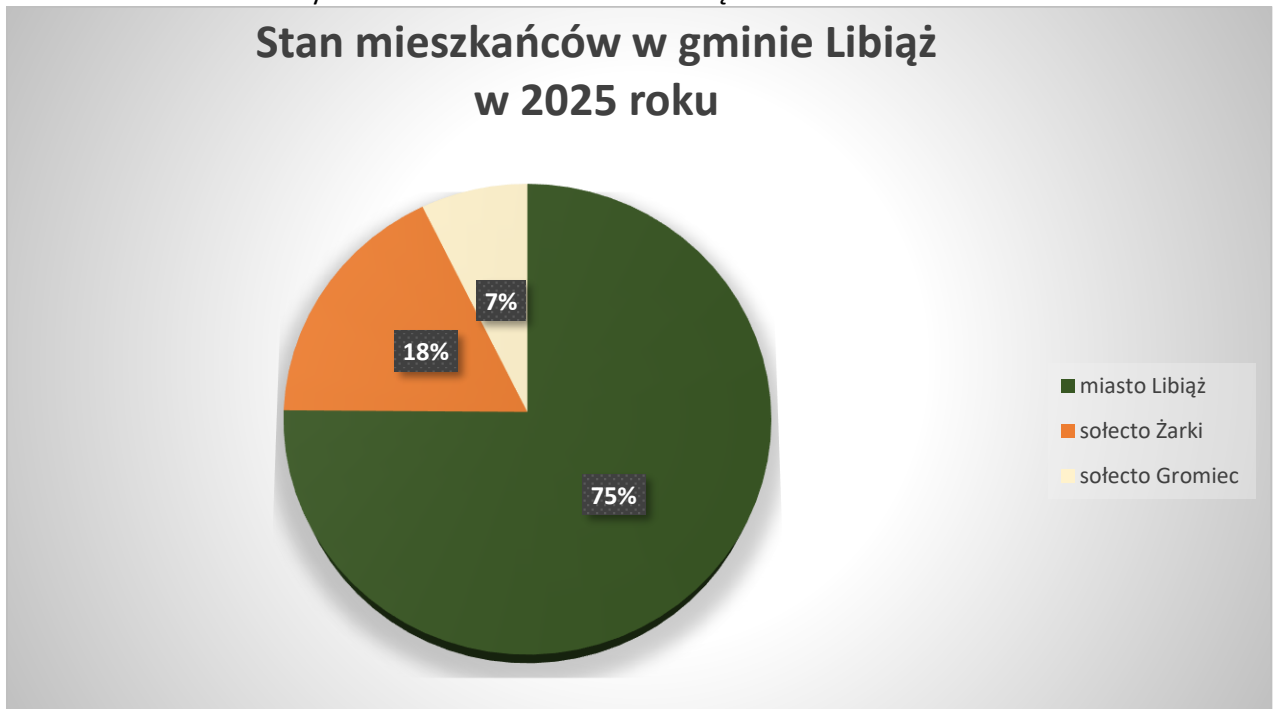

W 2025 roku w Gminie Libiąż urodziło się 100 dzieci (o 18 mniej urodzeń niż w roku 2024), natomiast zmarło 217 osób (o 35 zgonów mniej niż w 2024 roku). W 2025 roku w Gminie Libiąż związek małżeński zawarło 67 par w tym:

- ślub cywilny zawarło 39 par,
- ślub konkordatowy zawarło 28 par.

### 3. Dokumenty Strategiczne.

A/ Strategia Rozwoju Gminy Libiąż do roku 2030 pn: „Gmina Libiąż 2030”.

Strategia Rozwoju Gminy Libiąż do roku 2030 pn: „Gmina Libiąż 2030” została przyjęta Uchwałą Nr XXXV/271/2021 Rady Miejskiej w Libiążu z dnia 28 grudnia 2021 r.

Dokument obejmuje obszar gminy w jej administracyjnych granicach i stanowi naturalną kontynuację polityki rozwoju określonej w Strategii Rozwoju Gminy Libiąż na lata 2014-2020 i we wcześniejszych wersjach opracowania. Dokument został sporządzony z inicjatywy Burmistrza Libiąża i opracowany w Urzędzie Miejskim w Libiążu, przy współudziale urzędników, przedstawicieli instytucji publicznych, przedsiębiorców, reprezentantów organizacji pozarządowych, mieszkańców, ekspertów i liderów społecznych. Strategia opracowana została we współpracy z FRDL Małopolskim Instytutem Samorządu Terytorialnego i Administracji z Krakowa.

Strategia Rozwoju Gminy Libiąż do roku 2030 jest podstawowym i najważniejszym dokumentem samorządu gminnego, diagnozującym podstawowe uwarunkowania i potrzeby rozwojowe oraz potencjał gminy, opisującym podejście zintegrowane, określającym obszary, cele i kierunki działań polityki rozwoju, prowadzonej w przestrzeni gminy w perspektywie najbliższych lat, w tym przy szerokiej partycypacji interesariuszy i partnerów. W systemie zarządzania polityką rozwoju strategia pełni kluczową rolę jako generalny plan postępowania władz lokalnych – we współpracy z innymi samorządami, administracją państwową oraz partnerami społecznymi i prywatnymi. Dokument strategii rozwoju pełni nadrzędną rolę nad branżowymi planami rozwoju gminy. Koordynuje różne terytorialnie, sektorowo i technicznie plany oraz dokumenty strategiczne na szczeblu lokalnym. Kluczowym jej założeniem jest zintegrowanie polityki środowiskowej, gospodarczej, przestrzennej i społeczno-kulturowej – dla poprawy warunków życia i jakości usług publicznych na terenie gminy.

Strategia Rozwoju Gminy Libiąż do roku 2030 nie ogranicza się w swych zapisach wyłącznie do zadań realizowanych bezpośrednio przez Urząd Miejski w Libiążu i gminne jednostki organizacyjne. Strategia proponuje przede wszystkim zadania stanowiące wyzwania dla całej społeczności lokalnej oraz wszystkich interesariuszy i podmiotów działających na terenie gminy. Tak realizowana zasada partnerstwa i współpracy jest jednym z fundamentalnych elementów polityki strukturalnej Unii Europejskiej. Tworzenie partnerstw na etapie wdrażania zapisów strategii będzie miało kluczowe znaczenie również ze względu na nowe instrumenty rozwojowe, które wymagają zacieśnienia współpracy i skoordynowania działań

podejmowanych przez samorządy oraz podmioty prywatne i pozarządowe w zakresie realizacji usług publicznych na rzecz mieszkańców, turystów, inwestorów, przedsiębiorców i innych klientów.

Okres realizacji Strategii Rozwoju Gminy Libiąż do roku 2030 przyjęto na dziesięć lat, co jest zgodne z okresem kolejnej perspektywy budżetowej UE (2021-2027) wraz z dodatkowym okresem rozliczania pozyskanych projektów. Strategia została sformułowana w ścisłej korelacji z dostępnymi na tę chwilę, kluczowymi dokumentami planistycznymi szczebla krajowego, regionalnego i subregionalnego, m.in. „Strategią na rzecz Odpowiedzialnego Rozwoju do roku 2020 (z perspektywą do roku 2030)”, Krajową Strategią Rozwoju Regionalnego 2030 oraz Strategią Rozwoju Województwa „Małopolska 2030”.

Strategia Rozwoju Gminy Libiąż do roku 2030 stanowi efekt szerokich prac badawczych, analitycznych, ewaluacyjnych, planistycznych i programowych oraz uwzględnia wnioski i rekomendacje sformułowane w ramach szerokiej debaty publicznej, której elementem były w szczególności: spotkania warsztatowe z interesariuszami i konsultacje społeczne.

Dzięki takiemu podejściu dokument stanowi nie tylko narzędzie prowadzenia polityki rozwoju, ale również syntezę świadomych wyborów i rekomendacji przedstawicieli różnych społeczności tworzących wspólnotę samorządową gminy. Jednocześnie jest zaproszeniem do współpracy dla wszystkich partnerów zainteresowanych jej przyszłością.

Wizja i misja rozwoju gminy Libiąż w perspektywie 2030 roku

#### WIZJA ROZWOJU

Wizja rozwoju stanowi projekcję, opis pożądanego stanu gminy Libiąż w perspektywie roku 2030. Określa stan docelowy, do którego dążyć będą władze samorządowe i wszyscy zaangażowani partnerzy. Wskazuje ona zasadniczy kierunek wspólnie podejmowanych interwencji.

W roku 2030 gmina Libiąż w pełni korzysta ze swojego położenia względem aglomeracji krakowskiej i konurbacji śląskiej, dzięki znaczącej poprawie zewnętrznej dostępności komunikacyjnej (budowa Drogi Współpracy Regionalnej) i rozwojowi transportu zbiorowego. Transformacja w kierunku gospodarki neutralnej dla środowiska przebiega ewolucyjnie. Gmina stwarza korzystne warunki dla zakładania i rozwijania działalności gospodarczej, w tym poprzez uruchomienie dedykowanych instrumentów pomocowych oraz promocję przedsiębiorczości. Rozwijają się konkurencyjne, innowacyjne i przyjazne środowisku sektory gospodarki. W nowoczesnych strefach aktywności gospodarczej i inwestycyjnej,

lokalizowanych w szczególności na terenach przemysłowych, powstają nowe atrakcyjne miejsca pracy. Pracownicy sektora górniczego oraz ich rodziny objęci są kompleksowym i kierunkowym wsparciem, które pozwala im się odnaleźć na zmieniającym się rynku pracy. Realizowane są dedykowane programy aktywizacji zawodowej kobiet. Lokalny system edukacji odpowiada na oczekiwania społeczne, zapotrzebowanie pracodawców i nowe wyzwania cywilizacyjne, uwzględniając jednocześnie zmiany demograficzne, osadnicze i technologiczne.

Prowadzone są systematyczne działania ukierunkowane na poprawę stanu środowiska oraz przywrócenie atrakcyjności i bioróżnorodności gminy. Zrealizowanych zostało szereg inwestycji w rekultywację hałd i zwałowisk oraz odtworzenie ekosystemów na terenie gminy. Zwiększyła się powierzchnia terenów zielonych, rekreacyjno-sportowych i wypoczynkowych, powstały nowe odcinki ścieżek rowerowych i biegowych. Odnotowano duże sukcesy w zakresie redukcji gazów cieplarnianych oraz wzrostu energii wytwarzanej ze źródeł odnawialnych.

Finalizowane są procesy rewitalizacji, w tym kształtuje się naturalne centrum miasta Libiąża na os. „Flagówka”. Pomagają w tym publiczne i prywatne inwestycje mieszkaniowe, które wzmacniają atrakcyjność osadniczą gminy. Wpływ na nią ma również stale rozwijana oferta aktywnego spędzania czasu, bazująca na specyfice gminy i wspomnianych inwestycjach, w tym na terenach przemysłowych.

Trwały i zrównoważony rozwój gminy opiera się na szerokiej współpracy międzysamorządowej, międzysektorowej i międzyorganizacyjnej w różnej skali, szczególnie w ramach Miejskiego Obszaru Funkcjonalnego Chrzanowa, gmin i powiatów Małopolski Zachodniej oraz miasta Jaworzna.

## MISJA

Misja wskazuje naczelny cel polityki rozwoju gminy Libiąż, wokół którego powinny koncentrować się działania władz samorządowych i wszystkich zaangażowanych partnerów. Stanowi przesłanie, będące podstawą i określeniem kierunku współpracy na szczeblu lokalnym.

Misją samorządu lokalnego jest kreowanie i wspieranie zrównoważonego rozwoju miasta i gminy Libiąż wobec wyzwań neutralności klimatycznej, integrującego kwestie społeczne, gospodarcze, środowiskowe i przestrzenne, w partnerstwie z administracją państwową, innymi samorządami oraz sektorem biznesowym i pozarządowym.

Obszary, cele i kierunki działań Strategii Rozwoju Gminy Libiąż do roku 2030 oraz oczekiwane efekty jej realizacji.

Wieloaspektowość zmian zachodzących w wymiarze społecznym, gospodarczym, środowiskowym i przestrzennym wymaga od samorządu lokalnego opracowania zintegrowanej interwencji publicznej, która będzie stanowić skuteczną odpowiedź na wyzwania będące ich następstwem. Znalazło to swoje odzwierciedlenie w strukturze strategii, której podstawę stanowią 3 obszary strategiczne, w ramach których dokonano koncentracji różnych działań wokół wyznaczonych celów.

*Schemat 1. Obszary strategicznego rozwoju gminy Libiąż do roku 2030.*



W ramach każdego z obszarów zdefiniowano cele rozwojowe w wymiarze społecznym, gospodarczym i przestrzennym. Cele strategiczne mają charakter długofalowy, wskazują generalny kierunek postępowania w realizacji założonej wizji rozwoju gminy. Cele operacyjne dotyczą średniego horyzontu czasowego, określają narzędzia i sposoby realizacji celów strategicznych. Następnie określono kierunki działań, które wskazują przyjętą strategię

postępowania, służą realizacji założonych celów, a tym samym stanowią podstawę wdrażania strategii.

Kierunki działań oznaczają kierunki koncentracji wspólnych wysiłków (aktywności programowej, finansowej i organizacyjnej) podejmowanych przez samorząd oraz jego partnerów publicznych, społecznych i gospodarczych. Interwencje planowane w ramach poszczególnych obszarów nie są rozłączne, lecz wzajemnie się przenikają i uzupełniają, dzięki czemu możliwe będzie uzyskanie efektu synergii, kluczowego dla ich powodzenia. Dodatkowo zdefiniowane zostały bardzo konkretne przedsięwzięcia rozwojowe (projekty), najczęściej o charakterze inwestycyjnym, których realizacja będzie miała kluczowe znaczenie dla powodzenia prowadzonej polityki rozwoju gminy w perspektywie roku 2030. Strategia określa również oczekiwane rezultaty planowanych działań, w tym w wymiarze przestrzennym, oraz wskaźniki ich osiągnięcia.

Schemat 2. Schemat celów Strategii Rozwoju Gminy Libiąż do roku 2030.

TRANSFORMACJA	ATRAKCYJNOŚĆ OSADNICZA	OFERTA CZASU WOLNEGO
<p>Cel strategiczny 1. Wykorzystanie transformacji w kierunku gospodarki neutralnej dla klimatu jako szansy na trwałą i zrównoważony rozwój gminy.</p>	<p>Cel strategiczny 2. Komfortowe warunki życia oraz wysoka dostępność i jakość usług publicznych.</p>	<p>Cel strategiczny 3. Atrakcyjna i rozwijająca oferta spędzania czasu wolnego jako element przewagi konkurencyjnej gminy.</p>
<p>Cele operacyjne: 1.1. Innowacyjna, zróżnicowana i konkurencyjna gospodarka lokalna.</p>	<p>Cele operacyjne: 2.1. Zintegrowana i zrównoważona mobilność. 2.2. System opieki i edukacji odpowiadający</p>	<p>Cele operacyjne: 3.1. Rozwój oferty w zakresie sportu, rekreacji i wypoczynku, wzmacniającej nowy wizerunek gminy.</p>

1.2. Transformacja  
sprawiedliwa i wrażliwa  
społecznie.  
1.3. Ochrona i regeneracja  
środowiska naturalnego.

wyzwaniom  
współczesności.  
2.3. Atrakcyjna przestrzeń  
i miejsce do życia.  
2.4. Skuteczna polityka  
zdrowotna.  
2.5. Integrująca polityka  
społeczna i senioralna.  
2.6. Wysoki poziom  
bezpieczeństwa  
publicznego.  
2.7. Nowoczesne  
i partnerskie zarządzanie  
publiczne.

3.2. Aktywizacja  
kulturalna oraz  
wykorzystanie kultury  
i dziedzictwa w procesie  
przemian i rozwoju gminy.

W ramach pierwszego obszaru TRANSFORMACJA określono kierunki interwencji związane z kluczowym wyzwaniem rozwojowym gminy, jakim jest transformacja w kierunku gospodarki neutralnej dla klimatu. Unijny cel neutralności klimatycznej oznacza, że do 2050 roku państwa Unii Europejskiej mają emitować tylko tyle gazów cieplarnianych, ile są w stanie pochłonąć. Wiąże się to z prawie całkowitą dekarbonizacją gospodarki, co w dużej mierze dotknie właśnie gminę Libiąż, na terenie której zlokalizowana jest (jedna z dwóch w Małopolsce) kopalnia węgla kamiennego. Złoza węgla kamiennego w gminie od 1907 r. eksploatowane są przez kopalnię „Janina” (aktualnie Zakład Górniczy „Janina”, wchodzący w skład spółki Tauron Wydobywanie S.A.).

Rozwój gminy Libiąż był do tej pory nierozdzielnie powiązany z funkcjonowaniem kopalni. Zmian zaakceptowanych na szczeblu unijnym i krajowym nie da się już powstrzymać. Stąd potrzeba odpowiedniego przygotowania się do nich i właściwej reakcji. Konsekwencje gospodarcze transformacji dotyczą m.in. spadku konkurencyjności gminy, zachwiania struktury gospodarczej w związku z uzależnieniem od jednego dużego podmiotu górniczego, pogłębiających się różnic w zakresie innowacyjności gospodarki w gminie w stosunku do innych gmin. W warstwie społecznej należy wskazać zwolnienia i redukcję zatrudnienia w górnictwie i sektorach powiązanych, załamanie się rynku pracy, ubożenie społeczności

lokalnych. W sferze środowiskowej, szczególnie zauważalna jest degradacja środowiska przyrodniczego w wyniku eksploatacji górniczej, dewastacja przestrzeni, problem z zagospodarowaniem odpadów przemysłowych i pogórnich, zanieczyszczenie powietrza.

Działania gminy Libiąż związane z transformacją energetyczną w 2025 r.

- I. Pozyskanie środków z Funduszu Sprawiedliwej Transformacji na projekt pn.: „Kompleksowe działania zwiększania odporności społecznej gminy górniczej Libiąż na wyzwania transformacji energetycznej”.



Rzeczpospolita  
Polska

Dofinansowane przez  
Unię Europejską



MAŁOPOLSKA

W 2025 r. gmina Libiąż pozyskała dofinansowanie w wysokości 733 913,00 w ramach FEM 2021-2027 r. z Priorytetu 8. Fundusze europejskie dla sprawiedliwej transformacji Małopolski Zachodniej; z Działania 8.4 A Inicjatywy lokalne na rzecz transformacji na realizację projektu pn: „Kompleksowe działania zwiększania odporności społecznej gminy górniczej Libiąż na wyzwania transformacji energetycznej”.

Przedmiotem projektu jest wdrożenie zestawu działań inwestycyjnych oraz "miękkich" przygotowujących mieszkańców obszaru transformacji energetycznej - gminy górniczej Libiąż na negatywne skutki transformacji po roku 2030. Działania te dotyczą takich inicjatyw lokalnych jak:

1) Podniesienie walorów estetycznych i funkcjonalnych przestrzeni publicznej osiedla górniczego z 1912 r., tzw. "Obieżowa" w Libiążu, w tym:

a) wykonanie ogólnodostępnego placu zabaw - tzw. "Strefy Obieżowa”.



Fot. Teren pod plac zabaw na ul. Obieżowej w Libiążu.

b) wkomponowanie w „Strefę Obieżowa” elementów wpisujących się w założenia Nowego Europejskiego Bauhausu tj: ścieżki tożsamości historycznej i ogródka społecznego;

c) zorganizowanie na zakończenie działań inwestycyjnych Pikniku Sąsiedzkiego w "Strefie Obieżowa";

2) Zwiększanie odporności społecznej poprzez podtrzymywanie tradycji i tworzenie międzypokoleniowych więzi mieszkańców gminy górniczej - spotkanie międzypokoleniowe wraz ze "Spektaklem o Skarbniku", wykonywanym przez dzieci dla seniorów. Zaplanowano też zakup 14 kompletów strojów górniczych dla przedszkolaków.

3) Edukacja mieszkańców obszaru transformacji w zakresie gospodarki neutralnej dla klimatu, w tym realizacja:

a) warsztatów pn.: „Mozaika Klimatyczna”;

b) cyklu spotkań z autorytetami w zakresie ochrony środowiska pn.: Zielona Literatura;

c) zajęcia edukacyjno - animacyjne dla dzieci i młodzieży gminnych placówek edukacyjnych pn.: "Eko-Dzieciaki".

Projekt realizowany będzie do końca 2027 r. przez Gminę Libiąż - Urząd Miejski w Libiążu oraz podmioty realizujące - jednostki organizacyjne gminy tj: Ośrodek Pomocy Społecznej w Libiążu i Zespół Ekonomiczno-Administracyjny Szkół i Przedszkoli w Libiążu. Grupą docelową projektu są mieszkańcy gminy górniczej Libiąż. Wkład własny gminy do projektu to kwota 38 627,00 zł.

## II. Standardy Obsługi Inwestora w Małopolsce 2.0

W 2025 r. gmina Libiąż zdobyła pierwsze miejsce w ramach projektu Standardy Obsługi Inwestora w Małopolsce 2.0 otrzymując przy tym certyfikat "Gmina Przyjazna Przedsiębiorcom 2025" oraz główną nagrodę w wysokości 25.000 zł przeznaczoną na działania z zakresu promocji gospodarczej. Uroczyste wręczenie nagrody miało miejsce podczas gali Samorządowego Podsumowania Roku w dniu 27 listopada 2025 r., w Krakowskim Parku Technologicznym.



Projekt Standardy Obsługi Inwestora w Małopolsce 2.0 realizowany w latach 2024-2025, obejmował szereg działań mających na celu promocję walorów gospodarczych Małopolski, tworzenie warunków rozwoju gospodarczego oraz pobudzanie aktywności gospodarczej poprzez współpracę Krakowskiego Parku Technologicznego z jednostkami samorządu terytorialnego. Kluczowymi elementami projektu były:

- Cykl szkoleń i wyjazdów studyjnych:

- Wsparcie dla 24 gmin: Pomoc w przygotowaniu oferty inwestycyjnej, materiałów promocyjnych oraz organizacja spotkań dla lokalnych przedsiębiorców zainteresowanych nowymi inwestycjami lub rozwojem istniejących.
- Doradztwo: Szerokie wsparcie doradcze mające na celu zwiększenie przewagi konkurencyjnej lokalnych gospodarek.

Jednostki Samorządu Terytorialnego, które spełniały założenia projektowe, otrzymały certyfikat „Standardy Obsługi Inwestora w Małopolsce 2.0”. Ponadto certyfikowane gminy mogły ubiegać się o dodatkowe nagrody finansowe po wypełnieniu zobowiązań ustalonych w §4 pkt. 3 Regulaminu, za które otrzymywały punkty.

Projekt realizowany był przez Krakowski Park Technologiczny przy współpracy z Bankiem Gospodarstwa Krajowego i Urzędem Marszałkowskim Województwa Małopolskiego.

Drugi obszar rozwojowy określony w Strategii - ATRAKCYJNOŚĆ OSADNICZA dotyczy warunków życia oraz jakości i dostępności usług publicznych na terenie gminy, jak: komunikacja, edukacja i wychowanie, mieszkalnictwo, ochrona zdrowia, pomoc społeczna, bezpieczeństwo czy administracja i zarządzanie publiczne. Czynniki te decydują o gminie jako miejscu życia, pracy, nauki oraz wypoczynku.

Określona w tym obszarze strategia postępowania stanowi odpowiedź na obserwowane problemy demograficzne gminy (i całej Małopolski Zachodniej) oraz prognozy mówiące o dalszym ubytku mieszkańców, głównie młodych, dotyczącym przede wszystkim miasta, a także o postępującym procesie starzenia się społeczeństwa. Dodatkowo jednym z negatywnych skutków transformacji mogą być wzmożone ruchy emigracyjne, powodujące dodatkowe wyludnianie się gminy. Wyzwaniem jest więc powstrzymanie negatywnych scenariuszy i trendów demograficznych. Docelowo oznacza to: mobilność mieszkańców, możliwości rozwoju kapitału ludzkiego i społecznego, atrakcyjne tereny osadnicze, przyjazną i estetyczną przestrzeń publiczną, czyste środowisko, skuteczną politykę społeczną obejmującą pomoc społeczną i ochronę zdrowia, wysoki poziom bezpieczeństwa, strategiczne zarządzanie rozwojem gminy, służące wzrostowi oraz włączeniu społecznemu i gospodarczemu. Aby zrealizować te wizję, zakłada się rozwój infrastruktury komunikacyjnej i doskonalenie systemu transportowego w kierunku lepszego zaspokojenia potrzeb społecznych i zawodowych oraz wymagań środowiskowych.

W obszarze edukacji i wychowania priorytetem będzie dalsze podnoszenie jakości kształcenia, rozwój różnorodnych form nauczania, wychowania i opieki nad dziećmi, integracja edukacji z gospodarką i rynkiem pracy oraz dostosowanie systemu edukacji do wyzwań współczesnego świata, poprawa zdrowia i kondycji fizycznej dzieci i młodzieży, a także modyfikacja sieci szkół i przedszkoli związana ze zmianami demograficznymi.

W sferze przestrzennej kluczowe będzie tworzenie zwartych i atrakcyjnych terenów osadniczych, rozwój mieszkalnictwa i efektywne zarządzanie gminnym zasobem mieszkaniowym, a także kształtowanie funkcjonalnej przestrzeni publicznej. Kluczowa w tym zakresie będzie również kontynuacja rewitalizacji fizycznej, społecznej i gospodarczej przestrzeni publicznej na terenie gminy. Atrakcyjność osadniczą w oczywisty sposób budują również działania w ramach pozostałych dwóch obszarów, m.in. wsparcie w zakresie tworzenia nowych, atrakcyjnych miejsc pracy, czy tworzenia wszechstronnej oferty wykorzystania czasu wolnego.

W ramach trzeciego obszaru OFERTA CZASU WOLNEGO określono kierunki interwencji związane z wykorzystaniem specyfiki i sukcesów na tym polu wypracowanych w ostatnich latach.

Gminę Libiąż cechują:

- walory środowiskowe - bogactwo i bioróżnorodność przyrodnicza, zielone miasto itp.,
- kultura i dziedzictwo - baza i oferta kulturalna, w tym Libiąskie Centrum Kultury, Ale! Kino, Miejska Biblioteka Publiczna z filiami, izby i wystawy tematyczne, twórczość lokalna, galeria pszczelarska, zabytki, dziedzictwo i tradycje górnicze, aktualnie rozwój kultury winnej i slow life itp.,
- bogata oferta atrakcyjnych miejsc aktywności i wypoczynku, w tym: Park Wodny Libiąż (kryta pływalnia, strefa saun, grota solna), MORS im. Solidarności 1980 przy ul. Piłsudskiego (boiska piłkarskie, basen, wodny plac zabaw, park liniowy, miasteczko komunikacyjne, korty tenisowe, boiska do siatkówki plażowej), Park Młodości, skwery, miejsca spotkań, wielofunkcyjne place zabaw, siłownie na świeżym powietrzu, boiska przy każdej szkole, hala pneumatyczna, hala łukowa, hala sportowa, boiska piłkarskie w Gromcu i w Żarkach,
- bogata oferta zajęć organizowanych przez stowarzyszenia i organizacje kultury fizycznej (duża liczba osób ćwiczących).

Oferta czasu wolnego, obejmująca sport, rekreację i wypoczynek oraz kulturę i rozrywkę, ma stanowić kluczowy element nowego profilu gminy i jej przewagę konkurencyjną. To oferta adresowana głównie do obecnych i przyszłych mieszkańców – budująca tożsamość lokalną, poczucie przywiązania i wspólnoty, wzmacniająca aktywność i zaangażowanie, poprawiająca zdrowie, kondycję i samopoczucie, gwarantująca kadry dla rozwoju. To możliwość realizacji szansy w postaci mody na slow life, zdrowy i aktywny tryb życia, rekreację, ale również turystykę jednodniową oraz weekendową, która może przyciągnąć do Libiąża osoby z sąsiednich obszarów.

Inwestycje zrealizowane przez wydział w 2025 r.



Rzeczpospolita  
Polska

Dofinansowane przez  
Unię Europejską



Cyberbezpieczny  
Samorząd

„#Cyberbezpieczna Gmina Libiąż” – kwota: zł 289.000,80 zł

Powyższą kwotę wydatkowano na zakup wysokiej jakości wyposażenia i oprogramowania do Urzędu Miejskiego w Libiążu i jednostek organizacyjnych w ramach Programu „Cyberbezpieczny Samorząd” z Funduszy Europejskich na Rozwój Cyfrowy 2021-2027 (FERC) Priorytet II: Zaawansowane usługi cyfrowe, Działanie 2.2. – Wzmocnienie krajowego systemu cyberbezpieczeństwa. Zakończenie projektu planowane jest w 2026 r.

B/Program opieki nad zabytkami.

Program opieki nad zabytkami Gminy Libiąż na lata 2022–2025 został przyjęty Uchwałą Rady Miejskiej w Libiążu, po uzyskaniu pozytywnej opinii Wojewódzkiego Konserwatora Zabytków.

Jest to dokument sporządzany na podstawie art. 87 ustawy z dnia 23 lipca 2003 r. o ochronie zabytków i opiece nad zabytkami. Określa on cele, priorytety oraz kierunki działań gminy w zakresie ochrony, zachowania i racjonalnego wykorzystania zabytków oraz dziedzictwa kulturowego na jej terenie, w określonym horyzoncie czasowym. Program stanowi podstawę do podejmowania działań organizacyjnych, finansowych i planistycznych związanych z opieką nad zabytkami oraz służy koordynacji działań gminy w tym zakresie.

Dokument został przygotowany w oparciu o Gminną Ewidencję Zabytków oraz analizę Programu opieki nad zabytkami Gminy Libiąż na lata 2018–2021, z uwzględnieniem

obowiązujących przepisów prawa oraz dokumentów strategicznych szczebla krajowego i wojewódzkiego. Jego celem jest ochrona, zachowanie oraz racjonalne wykorzystanie dziedzictwa kulturowego gminy.

W Programie na lata 2022–2025 wyznaczono trzy priorytety programowe:

1. Rewaloryzacja dziedzictwa kulturowego jako element rozwoju społeczno-gospodarczego i kulturalnego gminy, obejmująca w szczególności zahamowanie degradacji zabytków, poprawę ich stanu zachowania, zapewnienie warunków prawnych i organizacyjnych ochrony zabytków oraz rozwój funkcji społecznych, turystycznych i edukacyjnych obiektów zabytkowych.
2. Ochrona i świadome kształtowanie krajobrazu kulturowego, realizowana poprzez zintegrowaną ochronę dziedzictwa kulturowego i środowiska przyrodniczego, zapisy w dokumentach planistycznych oraz aktualizację Gminnej Ewidencji Zabytków.
3. Badanie i dokumentacja dziedzictwa kulturowego oraz promocja i edukacja, ukierunkowane na zapewnienie dostępu do informacji o dziedzictwie kulturowym gminy, popularyzację wiedzy oraz wprowadzanie zagadnień ochrony dziedzictwa kulturowego do edukacji szkolnej i pozaszkolnej.

Gmina Libiąż inicjuje i wspiera działania na rzecz ochrony dziedzictwa kulturowego oraz prowadzi politykę przestrzenną i planistyczną w tym zakresie, z poszanowaniem odpowiedzialności właścicieli obiektów zabytkowych za ich utrzymanie i zachowanie.

#### Realizacja Programu w latach 2022–2023

W okresie realizacji Programu podejmowano działania zgodne z przyjętymi priorytetami, w szczególności:

- realizowano prace inwestycyjne i konserwatorskie przy obiektach stanowiących własność Gminy Libiąż;
- podejmowano działania w celu pozyskania środków zewnętrznych na prace przy zabytkach;
- udzielano dotacji na prace konserwatorskie, restauratorskie oraz roboty budowlane przy zabytkach niebędących własnością gminy;
- prowadzono działania zabezpieczające gminne obiekty zabytkowe przed zniszczeniem, pożarem i kradzieżą;

- aktualizowano i weryfikowano stan obiektów ujętych w Gminnej Ewidencji Zabytków;
- wykorzystywano zabytki gminne na potrzeby społeczne i użytkowe;
- prowadzono działania edukacyjne i promocyjne w zakresie ochrony dziedzictwa kulturowego, w tym kultywowano regionalne tradycje niematerialne o znaczeniu wojewódzkim.

#### Gminna Ewidencja Zabytków.

Gminna Ewidencja Zabytków prowadzona przez Burmistrza Libiąża od 2011 r. w formie kart adresowych zabytków. Jest ona na bieżąco aktualizowana we współpracy z Wojewódzkim Konserwatorem Zabytków. Na przełomie lat 2020–2021 zaktualizowano 77 kart adresowych oraz wyłączono 5 kart (nr: 41, 46, 52, 66, 76). W 2022 r. do ewidencji włączono nową kartę adresową nr 7, dotyczącą Budynku Straży Pożarnej przy ul. Floriańskiej 1 w Libiążu (Zarządzenie Nr 0050.658.VIII.2022 Burmistrza Libiąża z dnia 29 grudnia 2022 r.). W latach 2023–2024 nie wprowadzono zmian. W 2025 r. wyłączono z ewidencji jeden obiekt (karta adresowa nr 87 - Dom, przy ul. Stefana Czarnieckiego koło nr 17 w Gromcu), na podstawie Zarządzenia Nr 0050.177.IX.2025 Burmistrza Libiąża z dnia 16 maja 2025 r.

W ewidencji znajduje się 76 obiektów. Są to:

1. Karta nr 1 - Kościół Parafialny pw. Przemienienia Pańskiego, ul. Oświęcimska 81, Libiąż,
2. Karta nr 2 - Dom Parafialny, ul. Oświęcimska 79, Libiąż,
3. Karta nr 3 - Kaplica cmentarna na cmentarzu parafialnym, ul. Oświęcimska, Libiąż,
4. Karta nr 4 - Kaplica pogrzebowa przy Kościele Parafialnym pw. Przemienienia Pańskiego, ul. Oświęcimska, Libiąż,
5. Karta nr 5 - Dom (ob. Komisariat Policji), ul. 1 Maja 12, Libiąż,
6. Karta nr 6 - Budynek stacji kolejowej (ob. Dzienny Dom „Senior+”), ul. Józefa Piłsudskiego 22,
7. Karta nr 7 - Budynek Straży Pożarnej, ul. Floriańska 1, Libiąż,
8. Karta nr 8 - Budynek dawnej Szkoły Górniczej przy Kopalni Janina, ul. Górnicza, Libiąż,
9. Karta nr 9 - Budynek nadszybia i wieża wyciągowa szybu J2 Kopalni Janina, ul. Górnicza,
10. Karta nr 10 - Budynek maszyny wyciągowej szybu J2 Kopalni Janina, ul. Górnicza, Libiąż,
11. Karta nr 11 - Budynek maszyny wyciągowej szybu J1 Kopalni Janina, ul. Górnicza, Libiąż,
12. Karta nr 12 - Magazyn główny Kopalni Janina, ul. Górnicza, Libiąż,

13. Karta nr 13 - Warsztaty elektryczne budynku elektrowni Kopalni Janina, ul. Górnicza, Libiąż,
14. Karta nr 14 - Warsztat techniczny Kopalni Janina, ul. Górnicza, Libiąż,
15. Karta nr 15 - Stolarsnia Kopalni Janina, ul. Górnicza, Libiąż,
16. Karta nr 16 - Willa dyrektora Kopalni Janina, ul. Kopalniana 1, Libiąż,
17. Karta nr 17 - Dom wielorodzinny, ul. Obieżowa 14, Libiąż,
18. Karta nr 18 - Dom wielorodzinny, ul. Obieżowa 15, Libiąż,
19. Karta nr 19 - Dom wielorodzinny, ul. Obieżowa 16, Libiąż,
20. Karta nr 20 - Dom wielorodzinny, ul. Obieżowa 17, Libiąż,
21. Karta nr 21 - Dom wielorodzinny, ul. Obieżowa 18, Libiąż,
22. Karta nr 22 - Dom wielorodzinny, ul. Obieżowa 19, Libiąż,
23. Karta nr 23 - Dom wielorodzinny, ul. Obieżowa 20, Libiąż,
24. Karta nr 24 - Dom wielorodzinny, ul. Obieżowa 21, Libiąż,
25. Karta nr 25 - Dom wielorodzinny, ul. Obieżowa 22, Libiąż,
26. Karta nr 26 - Dom wielorodzinny, ul. Obieżowa 24, Libiąż,
27. Karta nr 27 - Dom kolejarza, ul. Józefa Piłsudskiego 43, Libiąż,
28. Karta nr 28 - Dom wielorodzinny, ul. Leśna 16/16A/18/18A, Libiąż,
29. Karta nr 29 - Dom wielorodzinny, ul. Leśna 13, Libiąż,
30. Karta nr 30 - Dom wielorodzinny (ob. Budynek usługowy), ul. Leśna 28, Libiąż,
31. Karta nr 31 - Dom wielorodzinny, ul. Leśna 32, Libiąż,
32. Karta nr 32 - Dom, ul. Armii Krajowej 19, Libiąż,
33. Karta nr 34 - Dom, ul. 1 Maja 16 i 16a, Libiąż,
34. Karta nr 37 - Dom, ul. Mieszka I 2, Libiąż,
35. Karta nr 38 - Dom, ul. Henryka Sienkiewicza 18, Libiąż,
36. Karta nr 39 - Dom, ul. gen. Władysława Sikorskiego 85, Libiąż,
37. Karta nr 40 - Dom, ul. Świerkowa 1, Libiąż,
38. Karta nr 42 - Stodoła, ul. Jana Matejki koło nr 7, Libiąż,
39. Karta nr 43 - Trzy stodoły, ul. Wspólna koło nr 8, Libiąż,
40. Karta nr 44 - Kapliczka, ul. Chrzanowska, Libiąż,
41. Karta nr 45 - Kapliczka, ul. Działkowa - ul. Mikołaja Kopernika, Libiąż,
42. Karta nr 47 - Kapliczka, ul. Floriańska, Libiąż,
43. Karta nr 48 - Kapliczka, ul. Krakowska - ul. Beskidzka, Libiąż,

44. Karta nr 49 - Kapliczka „Na Krzywdzie”, ul. Krakowska - ul. Jarosława Dąbrowskiego, Libiąż,
45. Karta nr 50 - Kapliczka „Na Moczydle”, ul. Krakowska - ul. Gromiecka, Libiąż,
46. Karta nr 51 - Kapliczka, ul. Krakowska - ul. Oświęcimska, Libiąż,
47. Karta nr 53 - Kapliczka tzw. „Panienska”, ul. Oświęcimska - ul. Armii Krajowej, Libiąż,
48. Karta nr 54 - Kapliczka, ul. Oświęcimska, Libiąż,
49. Karta nr 55 - Kapliczka „Na Flagówce”, ul. Oświęcimska, Libiąż,
50. Karta nr 56 - Kapliczka „Na Skotnicy”, ul. Pogodna, Libiąż,
51. Karta nr 57 - Kapliczka „Na Skotnicy”, ul. gen. Władysława Sikorskiego - ul. Jana Kochanowskiego, Libiąż,
52. Karta nr 58 - Nagrobek organisty Namysłowskiego przy kościele pw. Przemienienia Pańskiego, ul. Oświęcimska, Libiąż,
53. Karta nr 59 - Nagrobek Ksiedza Ostrowskiego przy kościele pw. Przemienienia Pańskiego, ul. Oświęcimska, Libiąż,
54. Karta nr 60 - Grobowiec rodziny Lelitów na cmentarzu parafialnym, ul. Oświęcimska, Libiąż,
55. Karta nr 61 - Nagrobek Księdza Pietrzykowskiego na cmentarzu parafialnym, ul. Oświęcimska, Libiąż,
56. Karta nr 62 - Nagrobek na cmentarzu cholerycznym „Na Smolarni” tzw. „Nagrobek pod sosną”, ul. Kolorowa, Libiąż,
57. Karta nr 63 - Pomnik Serca Jezusowego przed Kościołem Parafialnym pw. Przemienienia Pańskiego, ul. Oświęcimska, Libiąż,
58. Karta nr 64 - Młyn wodny, ul. Tadeusza Kościuszki 1, Żarki,
59. Karta nr 65 - Kaplica św. Stanisława Biskupa i Męczennika, ul. Tadeusza Kościuszki - ul. Piastów, Żarki,
60. Karta nr 67 - Dom, ul. Gospodarcza 1, Żarki,
61. Karta nr 69 - Kapliczka, ul. Astronautów, Żarki,
62. Karta nr 70 - Kapliczka, ul. Juliana Fałata - ul. Jana Kilińskiego, Żarki,
63. Karta nr 71 - Kapliczka, ul. Tadeusza Kościuszki - ul. Gen. L. Okulickiego, Żarki,
64. Karta nr 72 - Kapliczka, ul. Zuchów - ul. Jana III - ul. Jana Kilińskiego, Żarki,
65. Karta nr 73 - Kapliczka, ul. Adolfa Dygasińskiego, Żarki,
66. Karta nr 74 - Kaplica pw. Matki Bożej Różańcowej, ul. Długa - ul. Wita Stwosza, Gromiec,

- 67. Karta nr 75 - Dom, ul. Długa 17, Gromiec,
- 68. Karta nr 77 - Dom, ul. Nadwiślańska 98, Gromiec,
- 69. Karta nr 78 - Dom, ul. Michała Wołodyjowskiego 4, Gromiec,
- 70. Karta nr 80 - Kapliczka, ul. Władysława Broniewskiego, Gromiec,
- 71. Karta nr 81 - Kapliczka, ul. Długa, Gromiec,
- 72. Karta nr 82 - Kapliczka kubaturowa, ul. Grenadierów, Gromiec,
- 73. Karta nr 83 - Kapliczka, ul. Romualda Traugutta - ul. Wita Stwosza, Gromiec,
- 74. Karta nr 84 - Dom, ul. Długa 30, Gromiec,
- 75. Karta nr 85 - Dom, ul. Stefana Czarnieckiego 32, Gromiec,
- 76. Karta nr 86 - Dom, ul. Władysława Broniewskiego 6, Gromiec.

Wśród obiektów objętych gminną ewidencją zabytków znajdują się 4 obiekty objęte ochroną konserwatorską na podstawie ustawy z dnia 23 lipca 2003 r. o ochronie zabytków i opiece nad zabytkami. Są to:

Lp.	Obiekt zabytkowy	Adres	Nr rej.
1.	Młyn wodny 	Żarki, ul. Kościuszki	decyzja nr KL.III-53400/R/24/2/88 z dnia 28.10.1988 r.; nr rejestru 1381/88

Lp.	Obiekt zabytkowy	Adres	Nr rej.
2.	Kapliczka murowana 	Libiąż, ul. Krakowska - Beskidzka	decyzja nr OZKr.JH.4141- B/132/24/08 z dnia 20.01.2009 r.; nr rejestru: B-92/M)
3.	Kapliczka murowana 	Libiąż, ul. Oświęcimska	decyzja nr OZKr.JH.4141- B/132/44/08 z dnia 20.01.2009 r.; nr rejestru: B-94/M)
4.	Kapliczka murowana 	Libiąż, ul. Krakowska - Oświęcimska	decyzja nr OZKr.JH.4141- B/132/43/08 z dnia 20.01.2009 r.; nr rejestru: B-93/M)

Na obszarze gminy Libiąż znajduje się również zabytek archeologiczny w Ziawkach wpisany do rejestru zabytków pod nr 809 decyzją z dnia 12 marca 1966 r. Zabytek archeologiczny -

cmentarzysko ciałopalne pochodzi z epoki brązu. Na obszarze gminy Libiąż zlokalizowanych jest również 16 stanowisk archeologicznych. Są to głównie ślady osadnicze i osady.

Nr obszaru AZP / nr stanowiska na obszarze	Miejscowość	Obiekt zabytkowy	Okres
AZP 102-51/1	Żarki	Cmentarzysko / Grób popielnicowy	Późny rzym.
AZP 102-51/2	Żarki	Osada KCSz	Neolit
		Osada / 3 uł. naczyń	Kultura łużycka
		Ślad osadnictwa / 3 uł. naczyń	Późne średniowiecze
AZP 102-51/3	Żarki	Ślad osadnictwa / 2 wyr. krzemienne	Epoka kamienia
		Ślad osadnictwa kultury mierzanowickiej / 1 fragm. siekierki	Wczesny brąz
		Osada / 4 uł. naczyń	Kultura łużycka
AZP 102-51/4	Żarki	Obozowisko	Mezolit
		Ślad osadnictwa KCSz	Neolit
AZP 102-51/5	Żarki	Cmentarzysko ciałopalne	Nieokreślony
AZP 102-51/6	Żarki	Ślad osadnictwa / 1 uł. naczynia	Kultura łużycka
		Ślad osadnictwa / 1 uł. naczynia	Późne średniowiecze
AZP 102-51/7	Żarki	Obozowisko / 3 wyroby krzemienne	Paleolit schyłkowy
AZP 102-51/8	Żarki	Osada / 4 uł. naczyń	Późne średniowiecze
AZP 102-51/9	Żarki	Ślad osadnictwa / 1 uł. naczynia	Wczesne średniowiecze
		Ślad osadnictwa / 1 uł. naczynia	Nowożytny
AZP 102-51/10	Żarki	Osada / 10 uł. naczyń	Późne średniowiecze
		Osada / 12 uł. naczyń	Nowożytny
AZP 102-51/11	Żarki	Osada / 4 uł. naczyń	Późne średniowiecze
AZP 102-51/12	Żarki	Ślad osadnictwa / 1 uł. naczynia	Wczesne średniowiecze
AZP 102-51/13	Żarki	Ślad osadnictwa / 3 uł. naczyń	Późne średniowiecze
		Ślad osadnictwa / 1 uł. naczynia	Nowożytny
AZP 102-51/14	Żarki	Osada / 3 uł. naczyń	Wczesne średniowiecze
		Osada / 6 uł. naczyń	Późne średniowiecze
AZP 102-51/15	Żarki	Osada / 11 uł. naczyń	Wczesne średniowiecze
		Osada / 8 uł. naczyń	Późne średniowiecze
		Ślad osadnictwa / 2 uł. naczyń	Nowożytny
AZP 102-51/16	Żarki	Osada / 10 uł. naczyń	Wczesne średniowiecze
		Osada / 21 uł. naczyń	Późne średniowiecze

Na obszarze miasta Libiąż znajdują się tereny potencjalnego występowania znalezisk archeologicznych w Rejonie Grodziska i Rejonie Strzałby. W Żarkach wyznaczona została strefa "W" - obserwacji archeologicznej, w której obowiązuje wymóg prowadzenia wszystkich prac ziemnych pod nadzorem archeologicznym. Zasięg strefy obserwacji archeologicznej "W" wskazano na rysunku studium.

W studium uwarunkowań i kierunków zagospodarowania przestrzennego gminy Libiąż określone zostały obiekty wchodzące w skład gminnej ewidencji zabytków oraz wskazano ich ochronę w miejscowych planach zagospodarowania przestrzennego.

Obszar objęty miejscowym planem zagospodarowania przestrzennego Libiąż „Północ” nie posiada szczególnych walorów kulturowych w zakresie zabudowy lub jej zespołów. Do wyróżniających się obiektów należą budynki użyteczności publicznej, ujęte w gminnej ewidencji zabytków, jak: budynek Straży Pożarnej przy ul. Floriańskiej i dawnego dworca PKP przy ul. Piłsudskiego. W zabudowie mieszkaniowej wyróżniono budynek wielorodzinny przy ul. Piłsudskiego 43 oraz dwa budynki mieszkalne jednorodzinne o tradycyjnych formach zabudowy wiejskiej: przy ul. Mieszka I 2 i przy ul. Armii Krajowej 19. Reliktem zabudowy zagrodowej jest zespół trzech stodół usytuowanych blisko siebie przy ul. Wspólnej. Przedmiot i zakres ochrony ww. obiektów, w tym zakaz ich nadbudowy określone zostały w ustaleniach planu. Ochroną ustaleniach planu zostały objęte również obiekty małej architektury sakralnej, tj krzyże i kapliczki. Trzy najbardziej wartościowe kapliczki, chronione są niezależnie od planu, z mocy prawa na podstawie wpisu do rejestru zabytków, są to: - kapliczka przy skrzyżowaniu ulic: Krakowskiej i Beskidzkiej, wpisana do Rejestru Zabytków Województwa Małopolskiego pod nr B-92/M, - kapliczka przy skrzyżowaniu ulic: Krakowskiej i Oświęcimskiej, wpisana do Rejestru Zabytków Województwa Małopolskiego pod nr B-93/M, - kapliczka przy ul. Oświęcimskiej, wpisana do Rejestru Zabytków Województwa Małopolskiego pod nr B-94/M. Nakazem ochrony formy i lokalizacji zostały w ustaleniach planu objęte miejsca pamięci (istniejące pomniki), dla których dopuszczona została korekta lokalizacji w przypadku rozbudowy układu komunikacyjnego. Na obszarze objętym planem nie występują: dobra kultury współczesnej oraz zidentyfikowane stanowiska archeologiczne.

Na obszarze objętym miejscowym planem zagospodarowania przestrzennego dla obszaru Libiąż-Żarki nie występują zabytki wpisane do rejestru zabytków, dobra kultury współczesnej oraz zidentyfikowane stanowiska archeologiczne. Znajduje się natomiast

31 obiektów o walorach kulturowych ujętych w Gminnej Ewidencji Zabytków, które w ustaleniach planu objęte zostały indywidualną ochroną. Są to zarówno pojedyncze budynki mieszkalne, budynki użyteczności publicznej jak i zespoły zabudowy. Spośród nich jakością architektury wyróżnia się Kościół pod wezwaniem Przemienienia Pańskiego wraz z otoczeniem (starodrzewem, nagrobkami, małą architekturą sakralną) i towarzyszące mu budynki: kaplica pogrzebowa i dom parafialny. Charakterystyczną i wartościową architektonicznie jest zabudowa na potrzeby wydobywania węgla kamiennego kopalni, obecnie Zakładu Górniczego „Janina”. Są to: obiekty przemysłowe (warsztaty, stolarnia, nadszybie, magazyn główny, maszyny wyciągowe szybów: J1, J2). Obiekty te zostaną objęte ochroną w planie wraz z zespołem Kolonii Robotniczej Obieżowa oraz budynkiem dawnej willi dyrektora kopalni przy ul. Kopalnianej i budynkiem dawnej szkoły górniczej przy ul. Górniczej. Zakres ochrony obejmuje działania budowlane, w tym nakazy m.in. ochrony pierwotnych historycznych skali i formy architektonicznej, geometrii i pokrycia dachu, cech stylowych, detali i wystroju architektonicznego elewacji oraz zakazy m.in. nadbudowy i rozbudowy w określonych sytuacjach. W przypadku zespołów zabudowy: zespołu kościoła i zespołu kolonii robotniczej ustalone zostały granice stref ochrony konserwatorskiej oraz określone zasady ochrony strefowej. W obszarze planu występuje także sześć obiektów małej architektury sakralnej, z których trzy posiadają walory zabytkowe i także ujęte są w Gminnej Ewidencji Zabytków. Są to: kapliczki „Na Skotnicy” przy ul. Pogodnej i ul. Sikorskiego - Kochanowskiego oraz pomnik Serca Jezusowego (przed kościołem pod wezwaniem Przemienienia Pańskiego). Obiekty te również objęte zostały ochroną w planie, podobnie jak miejsca pamięci. Obiekty zabytkowe nie objęte ustaleniami planów miejscowych chronione są poprzez stosowne zapisy w decyzjach o warunkach zabudowy i zagospodarowania terenu wydawanych w oparciu o przepisy ustawy o planowaniu i zagospodarowaniu przestrzennym, w uzgodnieniu z konserwatorem zabytków.

Dotacje i sprawozdawczość.

Uchwałą Nr LI/394/2023 Rady Miejskiej w Libiążu określono zasady udzielania dotacji na prace konserwatorskie, restauratorskie oraz roboty budowlane przy zabytkach wpisanych do rejestru zabytków lub ujętych w Gminnej Ewidencji Zabytków.

W dniu 6 czerwca 2024 r. przedłożono Przewodniczącemu Rady Miejskiej w Libiążu sprawozdanie z realizacji Programu opieki nad zabytkami Gminy Libiąż za okres 2022–2023.

C/ „Gminny Program Wspierania Rodziny na lata 2025-2027”.

Głównym założeniem „Gminnego Programu Wspierania Rodziny na lata 2025-2027” jest utworzenie spójnego systemu wsparcia rodzin przeżywających trudności w wypełnianiu funkcji opiekuńczo-wychowawczych w celu przywrócenia im zdolności do wypełniania tych funkcji poprzez pracę z rodziną oraz zapewnienie wieloaspektowej pomocy i wsparcia.

Działania w zakresie wsparcia dziecka i rodziny w gminie Libiąż koncentrują nie tylko na dziecku, ale na całej rodzinie. Dotyczą również sytuacji, w której dziecko umieszczone zostanie poza rodziną biologiczną, w celu umożliwienia mu powrotu do tej rodziny.

Rodziny wymagające wsparcia objęte są następującymi działaniami:

- praca socjalna i poradnictwo specjalistyczne: prawne, psychologiczne, pedagogiczne, reintegracja zawodowa, poradnictwo dla osób niepełnosprawnych oraz dla osób z problemem przemocy domowej,
- działalność Punktu Mediacyjnego przy OPS w Libiążu,
- wsparcie Punktu Konsultacyjno-Informacyjnego dla osób i rodzin z problemem przemocy oraz Zespołu Interdyscyplinarnego w Libiążu,
- wsparcie w ramach Telefonu zaufania przy OPS w Libiążu,
- grupa wsparcia dla osób z problemem przemocy oraz grupa samopomocy dla osób mających problemy opiekuńczo-wychowawcze,
- wsparcie rodzin wieloproblemowych w postaci Asystenta rodziny,
- działalność Klubu Integracji Społecznej – jako kompleksowa forma wsparcia rodzin zagrożonych wykluczeniem społecznym,
- wsparcie rodzin wieloproblemowych w ramach projektów realizowanych ze środków zewnętrznych,

- działania realizowane przez Świetlicę Środowiskową przy OSP w Libiążu – jako placówkę wsparcia dziennego,
- działania o charakterze integracyjnym realizowane w Punkcie Aktywności Obywatelskiej przy OPS w Libiążu w ramach Centrum Aktywności Lokalnej,
- działania o charakterze aktywizacji społecznej dla rodzin organizowane przez instytucje i organizacje zajmujące się wspieraniem rodzin w Gminie Libiąż,
- współfinansowanie pobytu dziecka w rodzinie zastępczej, rodzinnym domu dziecka, placówce opiekuńczo-wychowawczej,
- działalność Klubu Wolontariusza przy OPS w Libiążu, bezpłatne korepetycje w ramach pogotowia lekcyjnego,
- wspieranie rodzin mających problemy opiekuńczo-wychowawcze wynikające z niepełnosprawności ich członków przez Asystenta Osobistego Osób z Niepełnosprawnością.

D/ Program przeciwdziałania przemocy domowej i ochrony osób doznających przemocy domowej w Gminie Libiąż na lata 2023 – 2028.

Program Przeciwdziałania Przemocy Domowej i Ochrony Osób Doznających Przemocy Domowej w Gminie Libiąż na lata 2023 – 2028 został przyjęty Uchwałą nr NR LI/400/2023 Rady Miejskiej w Libiążu z dnia 27 października 2023 r. i obejmuje zadania, jakie na Gminę Libiąż nakłada nowelizacja przepisów ustawy z dnia 29 lipca 2005 r. o przeciwdziałaniu przemocy domowej.

Program określa kierunki działań i cele wynikające z diagnozy potrzeb, która powstała w oparciu o dane pozyskane od instytucji bezpośrednio zaangażowanych w pomoc osobom doznającym przemocy domowej oraz po dokonaniu diagnozy zjawiska przemocy na podstawie skonstruowanych do tego celu ankiet.

Głównym celem Programu jest przeciwdziałanie przemocy domowej w Gminie Libiąż oraz poprawa skuteczności działań pomocowych wobec osób i rodzin z problemem przemocy.

Celami szczegółowymi programu są:

1. Ochrona i pomoc osobom dotkniętym przemocą.
2. Oddziaływanie na osoby stosujące przemoc domową poprzez działania korekcyjno edukacyjne i psychologiczno-terapeutyczne.
3. Działania profilaktyczne i edukacyjne skierowane do społeczności lokalnej.
4. Rozwój kompetencji zawodowych pracowników służb, instytucji i organizacji

zajmujących się przeciwdziałaniem przemocy domowej.

Tworząc Program uwzględniono interdyscyplinarne działania podmiotów zaangażowanych w rozwiązywanie problemu przemocy domowej.

E/ Studium uwarunkowań i kierunków zagospodarowania przestrzennego gminy Libiąż.

Studium uwarunkowań i kierunków zagospodarowania przestrzennego gminy Libiąż zostało przyjęte Uchwałą Nr III/20/2018 Rady Miejskiej w Libiążu z dnia 30 listopada 2018 r., a następnie zmienione Uchwałą Nr 40/VI/2024 Rady Miejskiej w Libiążu z dnia 30 sierpnia 2024 r., która stanowi obecnie obowiązującą wersję tego dokumentu.

Studium jest dokumentem kształtującym politykę przestrzenną gminy oraz określającym lokalne zasady zagospodarowania przestrzennego. Obejmuje obszar w granicach administracyjnych gminy Libiąż. Nie jest ono aktem prawa miejscowego i nie zawiera przepisów powszechnie obowiązujących, w związku z czym nie stanowi podstawy do wydawania decyzji administracyjnych. Ma natomiast charakter aktu kierownictwa wewnętrznego i jest wiążące dla organów gminy przy sporządzaniu miejscowych planów zagospodarowania przestrzennego. Oznacza to, że ustalenia planów miejscowych, będących aktami prawa miejscowego i określających przeznaczenie terenów oraz sposoby ich zagospodarowania i zabudowy, muszą być zgodne z kierunkami wyznaczonymi w studium. Studium uwarunkowań i kierunków zagospodarowania przestrzennego gminy Libiąż zachowuje moc obowiązującą do dnia 30 czerwca 2026 r. Po tym terminie warunkiem uchwalenia miejscowego planu zagospodarowania przestrzennego będzie posiadanie planu ogólnego. Plan ogólny, jako akt prawa miejscowego, zastąpi studium i stanie się dokumentem, z którym badana będzie zgodność zarówno planów miejscowych, jak i decyzji o warunkach zabudowy. Dokument ten określać będzie funkcje terenów dopuszczalne do wyznaczenia w dokumentach niższego szczebla oraz ramowe zasady kształtowania zabudowy i zagospodarowania terenu.

Rada Miejska w Libiążu przystąpiła do sporządzania planu ogólnego gminy Libiąż Uchwałą Nr 26/IV/2024 z dnia 19 czerwca 2024 r. Do dnia utraty mocy studium możliwe będzie uchwalanie miejscowych planów zagospodarowania przestrzennego lub ich zmian zgodnie z obowiązującym studium, pod warunkiem ogłoszenia terminu wyłożenia projektu planu do publicznego wglądu lub rozpoczęcia konsultacji społecznych.

F/ Wieloletni Program Mieszkaniowy na lata 2024 – 2028.

Zgodnie z art. 21 ustawy z dnia 21 czerwca 2001 r. o ochronie praw lokatorów, mieszkaniowym zasobie gminy i o zmianie Kodeksu cywilnego na Gminę nałożony jest obowiązek opracowania wieloletniego programu gospodarowania mieszkaniowym zasobem gminy, który obejmować ma co najmniej 5 kolejnych lat.

Program ten w swoich założeniach zawiera tematykę dotyczącą mieszkaniowego zasobu gminy, począwszy od wielkości zasobu komunalnego i jego stanu technicznego, poprzez sprzedaż lokali mieszkalnych, politykę czynszową, remontową oraz powstawanie nowych lokali komunalnych. Wieloletni Program pomocny jest w prowadzeniu polityki zarządzania mieszkaniowym zasobem gminy Libiąż.

W Programie mają się znaleźć założenia na kolejne co najmniej 5 lat co do:

- zasobu mieszkaniowego (ilości lokali, planowanego zwiększenia czy zamiany),
- potrzebnych remontów, inwestycji, koszty,
- stanu technicznego lokali,
- możliwości finansowania remontów czy inwestycji w zasobie mieszkaniowym,
- wzrostu czynszu (stawki bazowej),
- czynników obniżających lub podwyższających wysokość czynszów.

#### 4. Zarządzanie Gminą.

Władze samorządowe Gminy Libiąż w 2025 roku (kadencja 2024 – 2029):

Jacek Latko  
Burmistrz Libiąża  
Stanowisko piastuje od 2008 roku

Hubert Szumniak  
Zastępca Burmistrza  
Stanowisko piastuje od 2017 roku

Sylwia Malicka  
Sekretarz Miasta  
Stanowisko piastuje od 2019 roku

Lucyna Nęcza  
Skarbnik Miasta  
Stanowisko piastuje od 2020 roku

#### Burmistrz Libiąża

Burmistrz Libiąża stanowi jednoosobowy organ wykonawczy gminy reprezentujący jednostkę samorządu terytorialnego na zewnątrz. Do wyłącznych kompetencji Burmistrza należy w szczególności przygotowywanie projektów uchwał Rady Miejskiej, określanie sposobu ich wykonywania, gospodarowanie mieniem komunalnym oraz realizacja budżetu gminy.

W zakresie zadań własnych organ wykonawczy podlega kontroli i nadzorowi Rady Miejskiej w Libiążu.

Burmistrz wybierany jest w bezpośrednich wyborach powszechnych na 5 letnią kadencję. Burmistrz wykonuje swoje zadania we współpracy z Zastępcą Burmistrza, pracownikami Urzędu Miejskiego w Libiążu oraz dyrektorami jednostek organizacyjnych. Zagadnieniami związanymi ze sprawowaniem bezpośredniego nadzoru nad pracą Urzędu Miejskiego w Libiążu zajmuje się Sekretarz Miasta, natomiast zakres zadań związanych z gospodarką finansową Gminy Libiąż oraz realizacją budżetu należy do Skarbnika Miasta.

Zgodnie z przyjętym standardem obsługi interesantów, Burmistrz oraz Zastępca Burmistrza przyjmują strony w sprawach skarg i wniosków w każdy poniedziałek w godzinach 14:00 – 16:00, w pozostałe dni możliwe jest spotkanie po wcześniejszym uzgodnieniu.

Sprawozdanie z przyjmowania stron w roku 2025:

W okresie sprawozdawczym (od 13.01.2025 r. do 31.12.2025 r.) wpłynęło łącznie 8 wniosków złożonych bezpośrednio do Burmistrza Libiąża. Struktura tematyczna spraw przedstawiała się następująco:

- Gospodarka nieruchomościami (działki): 3
- Gospodarka mieszkaniowa (mieszkanie, okna): 2
- Infrastruktura techniczna (kanalizacja): 1
- Melioracje (udroźnienie rowu): 1
- Pomoc społeczna (OPS): 1

### Rada Miejska w Libiążu

Rada Miejska w Libiążu pełni funkcje organu stanowiącego i kontrolnego. Do jej właściwości należą wszystkie sprawy pozostające w zakresie działania gminy, o ile ustawy nie stanowią inaczej. Radni są wybierani w wyborach powszechnych na 5 - letnią kadencję. Sesje Rady odbywają się w miarę potrzeb, jednak nie rzadziej niż raz na kwartał.

## Skład IX kadencji Rady Miejskiej w Libiążu

1. Artymiak Marta
2. Bębenek Izabela
3. Bużyk Dorota
4. Celarek Julian
5. Derendarz Dariusz
6. Drozdowicz Wacław
7. Grudzińska Magdalena
8. Gucik Bogusław
9. Kiełbik Dawid
10. Klupa Piotr
11. Kosowski Bartłomiej
12. Linczowski Mariusz
13. Łabęcki Jarosław
14. Niemczyk Adam
15. Pająk Jacek
16. Płatek Łukasz
17. Proksa Łucja
18. Rundzia – Sklorz Arleta
19. Siuda Agnieszka
20. Szyjka Bartłomiej
21. Świtalska Elwira

## Prezydium Rady Miejskiej w Libiążu IX kadencji Rady Miejskiej w Libiążu

Dariusz Derendarz  
Przewodniczący Rady  
Miejskiej w Libiążu

Członek Komisji  
ds. Komunalnych

Łukasz Płatek  
I Wiceprzewodniczący  
Rady Miejskiej  
w Libiążu

Członek Komisji Oświaty  
i Spraw Społecznych

Jarosław Łabęcki  
II Wiceprzewodniczący  
Rady Miejskiej

Członek Komisji  
Planowania  
i Budżetu Gminy

W Radzie Miejskiej w Libiążu działa pięć komisji stałych w następujących składach:

### Komisja Rewizyjna:

1. Waław Drozdowicz – Przewodniczący Komisji
2. Bartłomiej Kosowski – Zastępca Przewodniczącego Komisji
3. Julian Celarek – Członek Komisji
4. Izabela Bębenek – Członek Komisji
5. Jacek Pająk – Członek Komisji od dnia 14.03.2025 r. – na mocy Uchwały Nr 90/X/2025 Rady Miejskiej w Libiążu z dnia 14.03.2025 r. został powołany do składu komisji.

### Komisja Skarg, Wniosków i Petycji:

1. Izabela Bębenek – Przewodnicząca Komisji
2. Piotr Klupa – Zastępca Przewodniczącej Komisji
3. Bogusław Gucik – Członek Komisji
4. Adam Niemczyk – Członek Komisji (protokolant)
5. Jacek Pająk – Członek Komisji do dnia 14.03.2025 r. – na mocy Uchwały Nr 89/X/2025 Rady Miejskiej w Libiążu z dnia 14.03.2025 r. został odwołany ze składu komisji.

### Komisja ds. Komunalnych:

1. Bartłomiej Szyjka – Przewodniczący Komisji
2. Elwira Świtalska – Zastępca Przewodniczącego Komisji
3. Julian Celarek – Członek Komisji
4. Dariusz Derendarz – Członek Komisji (protokolant)
5. Dawid Kiełbik – Członek Komisji

## Komisja Oświaty i Spraw Społecznych:

1. Mariusz Linczowski – Przewodniczący Komisji
2. Dorota Bużyk – Zastępca Przewodniczącego Komisji
3. Marta Artymiak – Członek Komisji
4. Magdalena Grudzińska – Członek Komisji (protokolant)
5. Łukasz Płatek – Członek Komisji
6. Arleta Rundzia - Sklorz – Członek Komisji
7. Elwira Świtalska – Członek Komisji

## Komisja ds. Planowania i Budżetu:

1. Łucja Proksa – Przewodnicząca Komisji
2. Marta Artymiak – Zastępca Przewodniczącej Komisji
3. Bogusław Gucik – Członek Komisji
4. Bartłomiej Kosowski – Członek Komisji (protokolant)
5. Jarosław Łabęcki – Członek Komisji

Tabela Nr 2. Struktura Rady Miejskiej w Libiążu w 2025 roku:

Nazwa klubu	Liczba radnych
Wspólnie dla Gromca Żarek Libiąża	6
Nasza Gmina Libiąż 2000Plus	9
Lepsza Przyszłość Gminy Libiąż	4
Radni nienależący do klubów	2

W 2025 roku Rada Miejska w Libiążu odbyła 11 posiedzeń sesji, w tym 5 sesji nadzwyczajnych oraz jedną sesję uroczystą.

Rada Miejska w Libiążu w 2025 roku podjęła 86 uchwał, w tym 32 uchwały stanowiące akt prawa miejscowego.

Podczas sesji przedstawiciele Gminy Libiąż w Związkach Międzygminnych tj. „Gospodarka Komunalna” w Chrzanowie oraz „Komunikacja Międzygminna” w Chrzanowie na bieżąco przedstawiali informacje na temat działalności Związków.

Ponadto w dniu 13.06.2025 r. odbyła się sesja uroczysta, podczas której wręczony został akt nadania Tytułu Honorowego Obywatela Libiąża Panu Profesorowi dr. hab. n. med. Markowi

Haratowi. W trakcie sesji dr. Łukasz Płatek, Wiceprzewodniczący Rady Miejskiej w Libiążu wygłosił prelekcję – „Organizacja i dokonania libiąskiego samorządu w XX wieku”.

Urząd Miejski w Libiążu.

Urząd Miejski w Libiążu jest jednostką organizacyjną Gminy Libiąż. Pracą Urzędu kieruje Burmistrz, który odpowiada za realizację gminnych zadań publicznych, w tym zadań z zakresu administracji rządowej zleconych ustawami.

Siedziba Urzędu Miejskiego mieści się w budynkach przy ul. Działkowej 1 oraz przy ul. Oświęcimskiej 52.

Pozostałe jednostki organizacyjne Gminy Libiąż to:

1. Ośrodek Pomocy Społecznej,
2. Zarząd Mienia Komunalnego,
3. Zespół Ekonomiczno-Administracyjny Szkół i Przedszkoli,
4. Libiąskie Centrum Kultury,
5. Miejska Biblioteka Publiczna w Libiążu,
6. Przedszkole Samorządowe Nr 1 z Oddziałami Integracyjnymi w Libiążu – do dnia 31.08.2025 r.,  
\* od dnia 01.09.2025 r. Jednostka Oświatowa przekształcona została w Zespół Szkolno – Przedszkolny Nr 3 w Libiążu,
7. Szkoła Podstawowa Nr 2 im. Bł. Jana Pawła II w Libiążu – do dnia 31.08.2025 r.,  
\* od dnia 01.09.2025 r. Jednostka Oświatowa przekształcona została w Zespół Szkolno – Przedszkolny Nr 3 w Libiążu,
8. Szkoła Podstawowa Nr 3 im. Flagi Polski w Libiążu,
9. Zespół Szkolno-Przedszkolny nr 2 w Libiążu,
10. Zespół Szkolno-Przedszkolny z Oddziałami Integracyjnymi w Libiążu,
11. Zespół Szkolno-Przedszkolny im. Marii Konopnickiej w Gromcu,
12. Zespół Szkół w Żarkach.

## 5. Finanse Gminy

Budżet Gminy Libiąż za 2025 rok został po stronie dochodów zrealizowany w następujących wielkościach:

	Plan na 01.01.2025 r.	Plan po zmianach	Wykonanie	%
Dochody budżetowe ogółem	136 417 119,00	150 760 172,03	150 315 816,65	100
Dochody własne	129 222 829,0	141 819 564,50	141 407 827,39	100
Dotacje na zadania zlecone	7 056 004,00	8 802 321,53	8 786 299,55	100
Dotacje na zadania powierzone	138 286,00	138 286,00	121 689,71	88

w złotych

Wydatki budżetu Gminy Libiąż za 2025 rok zostały zrealizowane w następujących wielkościach:

	Plan na 01.01.2025 r.	Plan po zmianach	Wykonanie	%
Wydatki budżetowe ogółem	133 929 859,00	154 520 981,03	148 321 157,24	96
Wydatki na zadania własne	126 735 569,00	145 614 149,16	139 446 943,64	96
Wydatki na zadania zlecone	7 056 004,00	8 768 545,87	8 752 523,89	100
Wydatki na zadania powierzone	138 286,00	138 286,00	121 689,71	88

w złotych

Dodatkowym źródłem finansowania są:

- 1) wolne środki, jako nadwyżka środków pieniężnych na rachunku bieżącym budżetu, wynikająca z rozliczeń kredytów i pożyczek z lat ubiegłych w planowanej kwocie 5.579.353,04 zł,
- 2) niewykorzystane środki pieniężne na rachunku bieżącym budżetu, wynikające z rozliczenia dochodów i wydatków nimi finansowanych związanych ze szczególnymi zasadami wykonywania budżetu określonymi w odrębnych ustawach oraz wynikające z rozliczenia środków określonych w art 5. ust 1 pkt 2 i dotacji na realizację, programu,

projektu lub zadania finansowanego z udziałem tych środków w kwocie 668.715,96 zł,  
z tytułu:

- a) rozliczenia dochodów i wydatków z zakresu ochrony środowiska i gospodarki wodnej - kwota 3.607,53 zł,
- b) rozliczenia dochodów i wydatków w ramach gminnego programu profilaktyki i rozwiązywania problemów alkoholowych oraz przeciwdziałania narkomanii - kwota 38.737,97 zł,
- c) rozliczenia dochodów z tytułu opłat za zezwolenie na sprzedaż napojów alkoholowych w obrocie hurtowym i wydatków na realizację lokalnej międzysektorowej polityki przeciwdziałania negatywnym skutkom spożywania alkoholu - kwota 1.116,38 zł,
- d) rozliczenia środków otrzymanych z Funduszu Pomocy- kwota 6.290,72 zł,
- e) rozliczenia środków otrzymanych ramach projektu "#Cyberbezpieczna Gmina Libiąż" - kwota 429.415,05 zł,
- f) rozliczenia środków na realizację projektu "Czas na aktywność" - kwota 189.548,31 zł.

Uchwalony 16 grudnia 2024 roku budżet wynosił 136.417.119 zł (po stronie dochodów) i w ciągu 2025 roku zwiększył się o 14.343.053,03 zł.

## 6. Oświata

Wykaz publicznych jednostek oświatowych Gminy Libiąż (tab. 1):

Nazwa jednostki	Adres	Liczba uczniów
Przedszkole Samorządowe Nr 2	32-590 Libiąż ul. Przedszkolna 10	186
Szkoła Podstawowa Nr 3 im. Flagi Polski	32-590 Libiąż ul. Świętej Barbary 5	353
Zespół Szkolno - Przedszkolny z Oddziałami Integracyjnymi	32-590 Libiąż ul. Ignacego Paderewskiego 2	488
Zespół Szkolno – Przedszkolny Nr 2	32-590 Libiąż ul. Szkolna 10	347
Zespół Szkolno – Przedszkolny Nr 3 (w skład którego wchodzi Szkoła Podstawowa Nr 2 oraz Przedszkole Samorządowe Nr 1 z Oddziałami Integracyjnymi od dnia 01.09.2025 r.)	32-590 Libiąż Plac Zwycięstwa 2	380

Zespół Szkolno – Przedszkolny im. Marii Konopnickiej	32-590 Libiąż, Gromiec ul. Husarska 2	152
Zespół Szkół w Żarkach	32-593 Żarki ul. Astronautów 3	348
Razem:		2254

Wykaz niepublicznych jednostek oświatowych (tab.2):

Nazwa jednostki	Adres	Liczba uczniów
Szkoła Podstawowa im. Ks. Stefana Kard. Wyszyńskiego Katolickiego Stowarzyszenia Wychowawców w Libiążu	32-590 Libiąż ul. Heleny Kmiec 2	128
Niepubliczne Przedszkole „Dreptusie” w Libiążu	32-590 Libiąż ul. Ignacego Paderewskiego 6	13
Razem:		141

Wydatki bieżące przeznaczone na prowadzenie gminnych jednostek oświatowych (tab. 1), wraz z Zespołem Ekonomiczno – Administracyjnym Szkół i Przedszkoli wyniosły w 2025 roku 52.714.134,16 zł.

Zestawienie źródeł dochodów na realizację zadań oświatowych w odniesieniu do wydatków bieżących:

- Wydatki bieżące na oświatę (z wyłączeniem zadań inwestycyjnych i zleconych) -  
52.714.134,16 zł
- Potrzeby oświatowe 33.166.358,27 zł
- Dochody jednostek oświatowych 2.901.703,35 zł
- Dopłata gminy 16.646.072,54 zł

## Wydatki bieżące poniesione na oświatę w 2025 roku

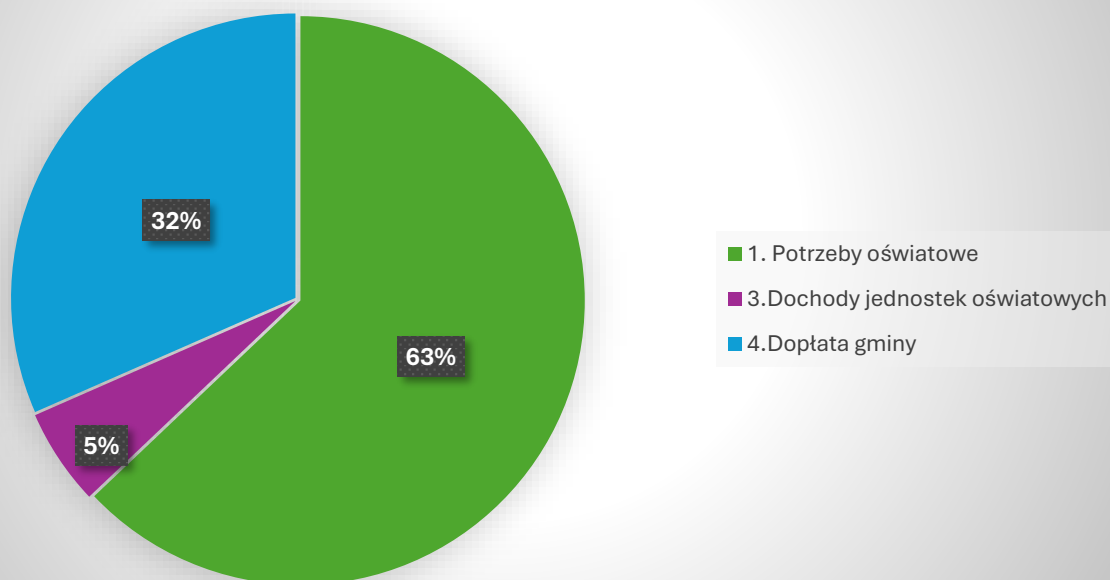

Realizacja zadań współfinansowanych ze środków zewnętrznych:

**Zadanie:**

Realizacja projektu: „Likwidacja barier architektonicznych w budynku Szkoły Podstawowej Nr 3 w Libiążu poprzez montaż platformy przyschodowej” dofinansowanego ze środków Państwowego Funduszu Rehabilitacji Osób Niepełnosprawnych w ramach obszaru B „Programu wyrównywania różnic między regionami III”.

*Miejsce wykonania: Szkoła Podstawowa Nr 3 w Libiążu*

*Wartość: 115.404,75 zł*

Zakres rzeczowy:

W 2025 roku w ramach Projektu: „Likwidacja barier architektonicznych w budynku Szkoły Podstawowej Nr 3 w Libiążu poprzez montaż platformy przyschodowej” dofinansowanego ze środków Państwowego Funduszu Rehabilitacji Osób Niepełnosprawnych w ramach obszaru B „Programu wyrównywania różnic między regionami III” wydatkowano środki w wysokości 115.404,75 zł (PFRON: 63.472,61 zł, wkład własny: 51.932,14 zł). W ramach zadania inwestycyjnego zakupiono i zamontowano platformę przyschodową wewnątrz budynku.



**Zadanie:**

Realizacja projektu: „Likwidacja barier architektonicznych w budynku Zespołu Szkół w Żarkach poprzez montaż platformy przyschodowej” dofinansowanego ze środków Państwowego Funduszu Rehabilitacji Osób Niepełnosprawnych w ramach obszaru B „Programu wyrównywania różnic między regionami III”.

*Miejsce wykonania: Zespół Szkół w Żarkach*

*Wartość: 115.404,75 zł*

Zakres rzeczowy:

W 2025 roku w ramach Projektu: „Likwidacja barier architektonicznych w budynku Zespołu Szkół w Żarkach poprzez montaż platformy przyschodowej” dofinansowanego ze środków Państwowego Funduszu Rehabilitacji Osób Niepełnosprawnych w ramach obszaru B „Programu wyrównywania różnic między regionami III” wydatkowano środki w wysokości 115.404,75 zł (PFRON: 63.472,61 zł, wkład własny: 51.932,14 zł). W ramach zadania inwestycyjnego zakupiono i zamontowano platformę przyschodową wewnątrz budynku.



**Zadanie:**

Realizacja projektu: „Likwidacja barier architektonicznych w budynku Zespołu Szkolno – Przedszkolnego w Gromcu poprzez montaż platformy przyschodowej” dofinansowanego ze środków Państwowego Funduszu Rehabilitacji Osób Niepełnosprawnych w ramach obszaru B „Programu wyrównywania różnic między regionami III”.

*Miejsce wykonania: Zespół Szkolno – Przedszkolny w Gromcu*

*Wartość: 129.519,00 zł*

Zakres rzeczowy:

W 2025 roku w ramach Projektu: „Likwidacja barier architektonicznych w budynku Zespołu Szkolno – Przedszkolnego w Gromcu poprzez montaż platformy przyschodowej” dofinansowanego ze środków Państwowego Funduszu Rehabilitacji Osób Niepełnosprawnych w ramach obszaru B „Programu wyrównywania różnic między regionami III” wydatkowano środki w wysokości 129.519,00 zł (PFRON: 55.154,00 zł, wkład własny: 45.126,00 zł, środki własne: 29.239,00 zł). W ramach zadania inwestycyjnego zakupiono i zamontowano platformę przyschodową wewnątrz budynku.



**Zadanie:**

Realizacja projektu: „Małopolska infrastruktura rekreacyjno-sportowa – MIRS” dofinansowanego ze środków Województwa Małopolskiego.

*Miejsce wykonania: Zespół Szkolno – Przedszkolny z Oddziałami Integracyjnymi w Libiążu*

*Wartość: 505.955,31 zł*

Zakres rzeczowy:

W 2025 roku w ramach Projektu: „Małopolska infrastruktura rekreacyjno-sportowa – MIRS” dofinansowanego ze środków Województwa Małopolskiego w ramach zadania „Budowa modułowego boiska wielofunkcyjnego dla dzieci przy Zespole Szkolno – Przedszkolnym z Oddziałami Integracyjnymi w Libiążu” wydatkowano środki w wysokości 505.955,31 zł (MIRS: 189.000,00 zł, wkład własny: 316.955,31 zł). W ramach zadania inwestycyjnego zostały wykonane następujące prace: demontaż istniejącego boiska o nawierzchni poliuretanowej wraz z ogrodzeniem i wyposażeniem oraz utwardzenia z płyt chodnikowych, wykonanie modułowego boiska wielofunkcyjnego o nawierzchni ze sztucznej trawy dla dzieci młodszych, utwardzenie terenu z kostki betonowej w zakresie ciągów pieszych oraz drogi dojazdowej, profilowanie i zagospodarowanie terenu trawą zieloną, wykonanie instalacji sanitarnej oraz elektrycznej.



**Zadanie:**

Realizacja projektu: „Edukacja włączająca w gminach Babice i Libiąż” w ramach programu Fundusze Europejskie dla Małopolski 2021 - 2027.

**Miejsce wykonania:**

Szkoła Podstawowa Nr 1 w Zespole Szkolno-Przedszkolnym Nr 2 w Libiążu  
Szkoła Podstawowa Nr 2 w Zespole Szkolno-Przedszkolnym Nr 3 w Libiążu  
Szkoła Podstawowa Nr 3 w Libiążu  
Szkoła Podstawowa Nr 4 w Zespole Szkolno-Przedszkolnym z O.I. w Libiążu  
Szkoła Podstawowa w Zespole Szkolno-Przedszkolnym w Gromcu  
Szkoła Podstawowa w Zespole Szkół w Żarkach

*Wartość: 693.291,71 zł*

Zakres rzeczowy:

W 2025 roku w ramach Projektu: „Edukacja włączająca w gminach Babice i Libiąż” w ramach programu Fundusze Europejskie dla Małopolski 2021 - 2027 wydatkowano środki w wysokości 693.291,71 zł (dofinansowanie: 693.291,71 zł, wkład własny niepieniężny: 34.375,00 zł - sale dydaktyczne). W ramach zadania zorganizowane zostały dodatkowe zajęcia rozwijające uzdolnienia uczniów oraz zajęcia wspierające uczniów ze szczególnymi potrzebami edukacyjnymi. Dokonano również zakupu wyposażenia i pomocy dydaktycznych. Celem projektu jest zapewnienie równego dostępu do dobrej jakości, włączającego kształcenia i szkolenia oraz możliwości ich ukończenia, w szczególności w odniesieniu do grup w niekorzystnej sytuacji obejmujących uczniów 6 szkół podstawowych.



Fundusze Europejskie dla Małopolski



Rzeczpospolita Polska

Dofinansowane przez Unię Europejską



Zadanie: Narodowy Program Rozwoju Czytelności 2.0 na lata 2021-2025

<p>Miejsce wykonania: Przedszkole Samorządowe Nr 3 z Oddziałami Integracyjnymi i Szkoła Podstawowa Nr 4 z Oddziałami Integracyjnymi w Zespole Szkolno – Przedszkolnym z Oddziałami Integracyjnymi w Libiążu, Przedszkole Samorządowe i Szkoła Podstawowa w Zespole Szkół w Żarkach, Szkoła Podstawowa Nr 1 w Zespole Szkolno-Przedszkolnym nr 2 w Libiążu.</p>	<p>Kwota: 52 500 zł (dotacja celowa: 42 000 zł, środki własne: 10 500 zł)</p>
<p>Zakres: W 2025 roku dofinansowanie zostało przeznaczone m.in. na zakup książek, elementów wyposażenia biblioteki, realizację działań promujących czytelnictwo w ramach realizacji Priorytetu 3 „Narodowego Programu Rozwoju Czytelnictwa 2.0. na lata 2021-2025”.</p>	
<p><b>Zadanie: Małopolski projekt nauki pływania i doskonalenia techniki pływania pn. „Już pływam”</b></p>	
<p>Miejsce wykonania: Park Wodny w Libiążu</p>	<p>Kwota: 37 153,50 zł (dotacja celowa: 8 510 zł, środki własne: 28 643,50 zł)</p>
<p>Zakres: W 2025 roku realizacja pozalekcyjnych zajęć sportowych z nauki pływania oraz doskonalenia techniki pływania zorganizowana była dla 77 uczniów klas III. W projekcie uczestniczyli uczniowie Szkoły Podstawowej nr 1 w Zespole Szkolno – Przedszkolnym nr 2 w Libiążu, Szkoły Podstawowej nr 3 w Libiążu, Szkoły Podstawowej nr 2 w Zespole Szkolno-Przedszkolnym nr 3 w Libiążu, Szkoły Podstawowej nr 4 z Oddziałami Integracyjnymi w Zespole Szkolno – Przedszkolnym z Oddziałami Integracyjnymi w Libiążu i Szkoły Podstawowej w Zespole Szkół w Żarkach.</p>	
<p><b>Zadanie: Zajęcia sportowe dla uczniów organizowane w ramach Projektu Aktywna Szkoła – raz, dwa, trzy -zadanie ABC pływania</b></p>	
<p>Miejsce wykonania: Park Wodny Libiąż</p>	<p>Kwota: 61 075,00 zł (dotacja celowa: 22 800,75 zł, środki własne: 38 274,25 zł)</p>
<p>Zakres: W 2025 roku realizacja pozalekcyjnych zajęć sportowych z nauki pływania zorganizowana była dla 135 uczniów klas III. W programie uczestniczyli uczniowie wszystkich Szkół Podstawowych, dla których organem prowadzącym jest gmina Libiąż: Szkoły Podstawowej nr 1 w Zespole Szkolno – Przedszkolnym nr 2 w Libiążu, Szkoły Podstawowej nr 3 w Libiążu, Szkoły Podstawowej nr 2 w Zespole Szkolno-Przedszkolnym nr 3 w Libiążu, Szkoły Podstawowej nr 4 z Oddziałami Integracyjnymi w Zespole Szkolno – Przedszkolnym z Oddziałami Integracyjnymi w Libiążu i Szkoły Podstawowej w Zespole Szkół w Żarkach.</p>	
<p><b>Zadanie: Małopolska Ścieżka Rozwoju Nauczycieli Wychowania Przedszkolnego</b> <b>Komponent C: Transformacja cyfrowa, Reforma C2.1: Zwiększenie skali zastosowań rozwiązań cyfrowych w sferze publicznej gospodarce i społeczeństwie, Inwestycja C2.1.3: E- kompetencje</b></p>	
<p>Miejsce wykonania: Przedszkole Samorządowe Nr 1 z Oddziałami Integracyjnymi w Libiążu, Przedszkole Samorządowe Nr 2 w Libiążu, Przedszkole Samorządowe Nr 3 z Oddziałami</p>	<p>Kwota: 38 196,00 zł, (realizacja w ramach programów finansowanych ze środków Krajowego Planu Odbudowy i Zwiększenia Odporności oraz Unii Europejskiej – NextGenerationEU.</p>

<p>Integracyjnymi w Zespole Szkolno-Przedszkolnym z Oddziałami Integracyjnymi w Libiążu, Przedszkole Samorządowe Nr 4 w Zespole Szkolno-Przedszkolnym nr 2 w Libiążu, Przedszkole Samorządowe w Zespole Szkolno-Przedszkolnym w Gromcu, Przedszkole Samorządowe w Zespole Szkół w Żarkach.</p>	
<p><b>Zakres:</b> Do projektu przystąpiły wszystkie przedszkola, dla których organem prowadzącym jest gmina Libiąż. Dwanaście nauczycielek poprzez uczestnictwo w szkoleniach podniosło swoje kompetencje cyfrowe. Dodatkowo każde z przedszkoli pozyskało w formie grantu środki finansowe w wysokości 6366,00 zł netto na zakup cyfrowych materiałów dydaktycznych.</p>	
<p><b>Zadanie: Małopolska Ścieżka Rozwoju – Kontynuacja dla Nauczycieli Wychowania Przedszkolnego Komponent C: Transformacja cyfrowa, Reforma C2.1: Zwiększenie skali zastosowań rozwiązań cyfrowych w sferze publicznej gospodarce i społeczeństwie, Inwestycja C2.1.3: E- kompetencje</b></p>	
<p><b>Miejsce wykonania:</b> Przedszkole Samorządowe Nr 1 z Oddziałami Integracyjnymi w Zespole Szkolno-Przedszkolnym nr 3 w Libiążu, Przedszkole Samorządowe nr 2 w Libiążu oraz Przedszkole Samorządowe nr 4 w Zespole Szkolno-Przedszkolnym nr 2 w Libiążu.</p>	<p><b>Kwota:</b> Możliwość pozyskania grantu w wysokości 6 366,00 netto zł na przedszkole (realizacja w ramach programów finansowanych ze środków Krajowego Planu Odbudowy i Zwiększenia Odporności oraz Unii Europejskiej – NextGenerationEU.</p>
<p><b>Zakres:</b> Do projektu przystąpiło sześć nauczycielek z przedszkoli. Poprzez uczestnictwo w szkoleniach podniosło swoje kompetencje cyfrowe. Dodatkowo przedszkola mają możliwość pozyskania w formie grantu środków finansowych w wysokości 6 366,00 zł netto na zakup cyfrowych materiałów dydaktycznych.</p>	
<p><b>Zadanie: Cyfrowy Uczeń</b></p>	
<p><b>Miejsce wykonania:</b> Szkoła Podstawowa Nr 1 w Zespole Szkolno-Przedszkolnym nr 2 w Libiążu, Szkoła Podstawowa Nr 2 w Zespole Szkolno-Przedszkolnym nr 3 w Libiążu, Szkoła Podstawowa Nr 3 w Libiążu, Szkoła Podstawowa nr 4 z Oddziałami Integracyjnymi w Zespole Szkolno-Przedszkolnym z Oddziałami Integracyjnymi w Libiążu, Szkoła Podstawowa w Zespole Szkolno-Przedszkolnym w Gromcu, Szkoła Podstawowa w Zespole Szkół w Żarkach.</p>	<p><b>Kwota:</b> nieodpłatne przekazanie sprzętu, wsparcie z Krajowego Planu Odbudowy i Zwiększania Odporności.</p>
<p><b>Zakres:</b> W ramach przedsięwzięcia „Wdrażanie inwestycji C2.1.2 Wyrównanie poziomu wyposażenia szkół w przenośne urządzenia multimedialne – inwestycje związane ze spełnieniem minimalnych standardów sprzętowych, wskaźnik C15G Nowe komputery przenośne (laptopy, laptopy przeglądarkowe i tablety) do dyspozycji uczniów” w 2025 roku wszystkie szkoły podstawowe, dla których organem prowadzącym jest gmina Libiąż, otrzymały nieodpłatnie sprzęt komputerowy,</p>	

<p>który jest przeznaczony do użytku uczniów podczas zajęć szkolnych, Celem programu jest wspieranie uczniów w rozwijaniu kompetencji cyfrowych i wiedzy o nowych technologiach . Łącznie szkoły otrzymały: 59 szt. laptopów, 23 szt. laptopów przeglądarkowych oraz 35 szt. tabletów.</p>	
<p>Zadanie: Projekt „Dwujęzyczne Maluchy MOF Chrzanowa” Priorytet 6. Działanie 6.29 Wsparcie wychowania przedszkolnego - ZIT Typ projektu: C. Dwujęzyczny maluch, Fundusze Europejskie dla Małopolski 2021-2027 finansowanego z Europejskiego Funduszu Społecznego Plus,</p>	
<p>Miejsce wykonania: Przedszkole Samorządowe Nr 1 z Oddziałami Integracyjnymi w Zespole Szkolno-Przedszkolnym nr 3 w Libiążu, Przedszkole Samorządowe nr 3 z Oddziałami Integracyjnymi w Zespole Szkolno-Przedszkolnym z Oddziałami Integracyjnymi w Libiążu, Przedszkole Samorządowe Nr 4 w Zespole Szkolno-Przedszkolnym nr 2 w Libiążu.</p>	<p>Kwota: Wartość projektu: 360 250,00 zł (dofinansowanie: 244 750,00 zł, wkład własny niepieniężny: 115 500,00 zł - sale dydaktyczne)</p>
<p>Zakres: Projekt realizowany przez lidera projektu Agencję Rozwoju Małopolski Zachodniej S.A. w partnerstwie z Gminą Chrzanów, Libiąż, Trzebinia i Babice. Celem projektu jest wzrost umiejętności dzieci w wieku przedszkolnym w zakresie praktycznego posługiwania się językiem angielskim, poprzez wdrożenie programu dwujęzyczności. Projekt ma na celu zapewnienie dzieciom naturalnego kontaktu z językiem obcym poprzez codzienne zajęcia, zabawy oraz interakcje z nauczycielami. Czas realizacji projektu został zaplanowany na lata 2025-2028. W projekcie z terenu gminy Libiąż biorą udział trzy przedszkola samorządowe. W roku 2025 nauczyciele biorący udział w projekcie odbyli szkolenia w celu podniesienia kwalifikacji w zakresie nauczania dwujęzycznego w przedszkolu. W ramach projektu zostały zakupione min. materiały dydaktyczne i sprzęt wspierający proces nauczania dwujęzycznego, w tym interaktywne monitory, laptopy i głośniki.</p>	

Realizacja dodatkowych zadań oświatowych ze środków Funduszu Pomocy:

<p>Zadanie: Realizacja zadań oświatowych o których mowa w art. 50 ust. 1 ustawy z dnia 12 marca 2022 r. o pomocy obywatelom Ukrainy w związku z konfliktem zbrojnym na terytorium tego państwa (Dz. U. z 2023 r. poz. 185)</p>	
<p>Miejsce wykonania: Libiąż, Gromiec, Żarki</p>	<p>Wartość: 1.145.710,00 zł</p>
<p><u>Zakres rzeczowy:</u> W 2025 roku placówki oświatowe otrzymały środki z Funduszu Pomocy w celu wsparcia w realizacji dodatkowych zadań oświatowych związanych z kształceniem, wychowaniem i opieką nad dziećmi i uczniami będącymi obywatelami Ukrainy. Środki te wykorzystano na refundację, dofinansowanie i finansowanie wydatków na wynagrodzenia wraz z pochodnymi.</p>	
<p>Zadanie: Dotacja celowa na wyposażenie szkół w podręczniki, materiały edukacyjne lub materiały ćwiczeniowe w 2025 roku</p>	
<p>Miejsce wykonania:</p>	<p>Kwota: 168 865,69 zł – dotacja celowa</p>

<p>Szkoła Podstawowa Nr 1 w Zespole Szkolno-Przedszkolnym nr 2 w Libiążu, Szkoła Podstawowa Nr 2 w Zespole Szkolno-Przedszkolnym nr 3 w Libiążu, Szkoła Podstawowa Nr 3 w Libiążu, Szkoła Podstawowa nr 4 z Oddziałami Integracyjnymi w Zespole Szkolno-Przedszkolnym z Oddziałami Integracyjnymi w Libiążu, Szkoła Podstawowa w Zespole Szkolno-Przedszkolnym w Gromcu, Szkoła Podstawowa w Zespole Szkół w Żarkach, Szkoła Podstawowa Katolickiego Stowarzyszenia Wychowawców w Libiążu.</p>	
<p>Zakres: W 2025 roku publiczne i niepubliczne szkoły podstawowe z terenu gminy Libiąż otrzymały dotację celową na wyposażenie uczniów w podręczniki, materiały edukacyjne lub materiały ćwiczeniowe. W ramach środków 1653 uczniom zapewniono podręczniki, materiały edukacyjne i ćwiczenia.</p>	

<p>Zadanie: Środki z Funduszu Pomocy na wyposażenie szkół w podręczniki, materiały edukacyjne lub materiały ćwiczeniowe w 2025 roku dla uczniów z Ukrainy, którzy przybyli na terytorium Rzeczypospolitej Polskiej z terytorium Ukrainy w związku z działaniami wojennymi prowadzonymi na terytorium tego państwa</p>	
<p>Miejsce wykonania: Szkoła Podstawowa Nr 2 w Zespole Szkolno-Przedszkolnym nr 3 w Libiążu, Szkoła Podstawowa Nr 3 w Libiążu, Szkoła Podstawowa nr 4 z Oddziałami Integracyjnymi w Zespole Szkolno-Przedszkolnym z Oddziałami Integracyjnymi w Libiążu, Szkoła Podstawowa w Zespole Szkolno-Przedszkolnym w Gromcu, Szkoła Podstawowa w Zespole Szkół w Żarkach.</p>	<p>Kwota: 7 739,64 zł – środki z Funduszu Pomocy</p>
<p>Zakres: W 2025 roku ze środków skorzystały publiczne szkoły podstawowe z terenu gminy Libiąż. W ramach środków zapewniono podręczniki, materiały edukacyjne i materiały ćwiczeniowe dla 55 uczniów szkół.</p>	
<p>Zadanie: Rządowy program pomocy uczniom niepełnosprawnym w formie dofinansowania zakupu podręczników, materiałów edukacyjnych i materiałów ćwiczeniowych w latach 2023-2025</p>	
<p>Miejsce wykonania: Zespół Szkół w Libiążu.</p>	<p>Kwota: 6 679,05 zł – dotacja celowa</p>
<p>Zakres: W 2025 roku z programu dofinansowania zakupu podręczników do kształcenia ogólnego skorzystało 18 uczniów z Zespołu Szkół w Libiążu.</p>	



Szkoła Podstawowa nr 3 w Libiążu



Zespół Szkół w Żarkach



Zespół Szkolno – Przedszkolny  
w Gromcu



Zespół Szkolno – Przedszkolny  
z Oddziałami Integracyjnymi w Libiążu



## Żłobki - Opieka nad dziećmi w wieku do lat 3

W ramach opieki nad dziećmi w wieku do lat 3 na terenie gminy Libiąż w 2025 roku funkcjonowały dwa niepubliczne żłobki: Niepubliczny Żłobek Smyk w Libiążu i Żłobek Śpioszek w Libiążu oraz niepubliczny klubik dziecięcy Leśne Kroki Klubik Dziecięcy w Libiążu (od września). Żłobki dysponowały łącznie 64 miejscami, a klubik dziecięcy 15. Żłobki zapewniają opiekę nad dziećmi w wieku od 20 tygodnia życia do lat 3, w wymiarze do 10 godzin dziennie względem każdego dziecka. Klubik dziecięcy zapewnia opiekę nad dziećmi w wieku od ukończenia 1 roku życia do lat 3, w wymiarze do 10 godzin dziennie. W roku 2025 do żłobków uczęszczało średnio 46 dzieci, a do klubiku dziecięcego 8.

Wysokość dotacji udzielanej przez Gminę Libiąż dla podmiotów prowadzących żłobki wyniosła 166 215 zł. (15,00 zł za każdy dzień roboczy w miesiącu na dziecko objęte opieką żłobka zamieszkałe na terenie Gminy Libiąż).

Stypendia za szczególne osiągnięcia naukowe, artystyczne lub sportowe.

W 2025 r. na stypendia za szczególne osiągnięcia naukowe, artystyczne lub sportowe dla uczniów pobierających naukę w szkołach na terenie Gminy Libiąż bez względu na miejsce zamieszkania przeznaczono kwotę 31 900 zł.

Stypendia zostały przyznane 20 uczniom, w tym:

- 2 uczniów otrzymało stypendium w wysokości 2 000,00 zł,
- 3 uczniów otrzymało stypendium w wysokości 1 800,00 zł,
- 15 uczniów otrzymało stypendium w wysokości 1 500,00 zł.

## 7. Sprawy obywatelskie

Współpraca z organizacjami pozarządowymi

Współpraca gminy Libiąż z organizacjami pozarządowymi prowadzona była na podstawie przyjętego w dniu 25 października 2024 r. uchwałą Nr 50/VII/2024 Rady Miejskiej w Libiążu „Programu współpracy gminy Libiąż z organizacjami pozarządowymi oraz innymi podmiotami prowadzącymi działalność pożytku publicznego na 2025 rok”. Na tej podstawie zrealizowano następujące zadania:

- wspieranie i upowszechnianie kultury fizycznej,

- wspieranie działalności w zakresie ochrony i promocji zdrowia,
- wspieranie działań w zakresie przeciwdziałania uzależnieniom i patologiom społecznym,
- wspierania letniego wypoczynku dzieci i młodzieży,
- wspierania działalności związanej z podtrzymywaniem i upowszechnianiem tradycji narodowej, pielęgnowaniem polskości oraz rozwoju świadomości narodowej, obywatelskiej i kulturowej.

Łączna wysokość dotacji celowych przyznanych na realizację w/w zadań w 2025 r. wyniosła 708.200,00 zł. Organizacje pozarządowe rozliczyły przyznane dotacje na kwotę 705.375,96 zł.

Wykorzystane dotacje przedstawiają się następująco:

1.	Uczniowski Klub Sportowy „Górnik” Libiąż	152.100,00 zł w tym na utrzymanie obiektu sportowego 80.000,00 zł
2.	Miejski Klub Sportowy Libiąż	84.451,00 zł
3.	Ludowy Klub Sportowy „Nadwiślanin Kruszywo” Gromiec	107.924,96 zł w tym na utrzymanie obiektu sportowego 54.100,00 zł
4.	Ludowy Klub Sportowy „Żarki” w Żarkach	125.500,00 zł w tym na utrzymanie obiektu sportowego 41.000,00 zł
5.	Uczniowski Klub Sportowy „Jedynka” w Libiążu	35.500,00 zł
6.	Uczniowski Klub Sportowy „Czwórka” przy Szkole Podstawowej Nr 4 z Oddziałami Integracyjnymi w Libiążu	69.000,00 zł
7.	Uczniowski Międzyszkolny Klub Sportowy przy PMOS w Chrzanowie	25.600,00 zł
8.	Stowarzyszenie Klub Sportowy Akademia Bokserska Libiąż	24.200,00 zł
9.	Chrzanowski Klub Karate i Dalekowschodnich Sportów Walki	10.200,00 zł
10.	Polska Federacja Ju-Jitsu i Kobudo w Jaworznie	6.800,00 zł

łącznie na realizację zadania publicznego z zakresu „Wspierania i upowszechniania kultury fizycznej” w 2025 roku, dotację w trybie pozakonkursowym w formie tzw. „małego grantu” organizacje prowadzące działalność pożytku publicznego otrzymały środki finansowe w wysokości 13.100,00 zł, wykorzystały i rozliczyły całość otrzymanej dotacji tj.: 13.100,00 zł.

Wykorzystane i rozliczone dotacje przedstawiają się następująco:

1.	Towarzystwo Wspierania Sportu „Sokrates” w Libiążu, na zadanie pn. „Bądź w ruchu”.	4.100,00 zł
2.	Chrzanowski Klub Karate i Dalekowschodnich Sportów Walki, na zadanie pn. „Gwarek Cup – X Ogólnopolski Turniej Karate Kyokushin IKO o Puchar Burmistrza Libiąża”.	5.000,00 zł
3.	Stowarzyszenie Bieg Tatar, na zadanie pn. „Jubileuszowa 20-ta edycja Biegu tatar dla dzieci i młodzieży”.	4.000,00 zł

Stypendia sportowe, nagrody i wyróżnienia.

W 2025 r. na stypendia sportowe, nagrody dla zawodników i trenerów przeznaczono kwotę w wysokości 40.400,00 zł, z której wykorzystano środki w wysokości 35.950,00 zł, na:

1. Stypendia sportowe przyznano 5 zawodnikom w sumie na kwotę: 14.750,00 zł w następujących dyscyplinach: boks, piłka nożna - futsal, pływanie, ju-jitsu.
2. Nagrody przyznano 10 zawodnikom w sumie na kwotę: 13.200,00 zł w następujących dyscyplinach: akrobatyka sportowa, szachy, biegi przeszkodowe OCR.
3. Nagrody przyznano 6 trenerom w sumie na kwotę: 8.000,00 zł w następujących dyscyplinach: akrobatyka sportowa, boks, ju-jitsu.
4. Wyróżnienia przyznano 5 sponsorom, którzy wsparli dyscyplinę sportową - boks.

Wspieranie letniego wypoczynku dzieci i młodzieży.

łącznie na realizację zadania publicznego z zakresu „Wspierania letniego wypoczynku dzieci i młodzieży z terenu gminy Libiąż w czasie wakacji w 2025 roku”, w wyniku przeprowadzonego otwartego konkursu ofert organizacje prowadzące działalność pożytku publicznego otrzymały, wykorzystały i rozliczyły środki finansowe w wysokości 15.000,00 zł.

Wykorzystane i rozliczone dotacje przedstawiają się następująco:

1.	Chrzanowski Klub Karate i Dalekowschodnich Sportów Walki	5.526,00 zł
2.	Uczniowski Klub Sportowy „Górnik” w Libiążu	4.343,00 zł
3.	Uczniowski Klub Sportowy „Jedynka” w Libiążu	5.131,00 zł

Wpieranie działalności w zakresie ochrony i promocji zdrowia.

Łącznie na realizację zadania w zakresie promocji zdrowia psychofizycznego i zapobiegania zaburzeniom psychicznym - zajęcia dla osób niepełnosprawnych umysłowo i ruchowo w 2025 roku organizacje otrzymały środki finansowe w wysokości 15.000,00 zł, wykorzystały i rozliczyły całość otrzymanej dotacji tj.: 15.000,00 zł.

Wykorzystane i rozliczone dotacje przedstawiają się następująco:

1.	Stowarzyszenie Osób Niepełnosprawnych „Nadzieja” w Libiążu.	10.000,00 zł
2.	Fundacja im. Brata Alberta - Świetlica Terapeutyczna w Libiążu.	5.000,00 zł

Wspierania działalności związanej z podtrzymywaniem i upowszechnianiem tradycji narodowej, pielęgowaniem polskości oraz rozwoju świadomości narodowej, obywatelskiej i kulturowej.

Na realizację zadania zleconego do realizacji organizacjom prowadzącym działalność pożytku publicznego pn. „Wspieranie działalności związanej z podtrzymywaniem i upowszechnianiem tradycji narodowej, pielęgowaniem polskości oraz rozwoju świadomości narodowej, obywatelskiej i kulturowej” dotację w trybie pozakonkursowym w formie tzw. małego grantu w wysokości 1.000,00 zł otrzymało Katolickie Stowarzyszenie Wychowawców Oddział w Libiążu, na zadanie pn. „IV Festiwal piosenki religijnej im. Helenki Kmiec „Bogu Dźwięki” (Etap Finałowy i Koncert Laureatów). Organizacja wykorzystała i rozliczyła otrzymaną dotację w wysokości 1.000,00 zł.

Wspieranie działań w zakresie przeciwdziałania uzależnieniom i patologiom społecznym.

Na realizację zadania w zakresie zdrowia publicznego w obszarze profilaktyki alkoholowej we współpracy z organizacją pożytku publicznego pn. „Razem Silniejsi – Integracja Środowisk Abstynenckich w Walce o Siebie i Rodzinę” w 2025 roku przeznaczono środki finansowe

w wysokości 20.000,00 zł. Dotację otrzymało Libiąskie Stowarzyszenie Na Rzecz Trzeźwości i Wolności od Uzależnień „Przemienienie” w Libiążu. Organizacja wykorzystwała i rozliczyła otrzymaną dotację w wysokości 20.000,00 zł.

Noclegownia dla Bezdomnych Mężczyzn.

W 2025 roku na dotację celową na funkcjonowanie noclegowni dla bezdomnych mężczyzn, z której m. im. korzystają mieszkańcy gminy Libiąż przeznaczono środki finansowe w wysokości 184.458,00 zł. Podstawą udzielonej dotacji było zawarte Porozumienie Międzygminne w dniu 02.01.2025 r. z Burmistrzem Miasta Chrzanowa, w sprawie prowadzenia Noclegowni dla Bezdomnych Mężczyzn oraz zasad określenia i udziału w kosztach jej utrzymania.

Ewidencja działalności gospodarczej.

W ramach ewidencji działalności gospodarczej wnioski do CEIDG w 2025 roku złożyło 382 przedsiębiorców.

Łącznie w 2025 r. wydano 80 zezwolenia na sprzedaż napojów alkoholowych w rozbiciu na:  
Detal (sklepy):

- 22 zezwolenia do 4,5% zawartości alkoholu oraz na piwo,
- 21 zezwoleń powyżej 4,5% do 18% zawartości alkoholu (z wyjątkiem piwa),
- 20 zezwoleń na sprzedaż napojów alkoholowych powyżej 18% zawartości alkoholu.

Gastronomia:

- 2 zezwolenia do 4,5% zawartości alkoholu oraz na piwo,
- 2 zezwolenia powyżej 4,5% do 18% zawartości alkoholu (z wyjątkiem piwa),
- 1 zezwolenie powyżej 18% zawartości alkoholu.

Zezwolenia jednorazowe:

- 12 zezwoleń do 4,5% zawartości alkoholu oraz na piwo.

Gminna Komisja Rozwiązywania Problemów Alkoholowych.

W Gminie Libiąż działa Gminna Komisja Rozwiązywania Problemów Alkoholowych, która:

- a) posiada kompetencje inicjatorskie w zakresie polityki wobec problemów alkoholowych;

- b) podejmuje czynności zmierzające do orzeczenia przez sąd o zastosowaniu obowiązku leczenia wobec osób uzależnionych od alkoholu, motywowania do leczenia, wywiadów środowiskowych, diagnozowania w przedmiocie uzależnienia, prowadzenia dokumentacji;
- c) podejmuje działania kontrolne w zakresie przestrzegania zasad i warunków korzystania z posiadanych zezwoleń w placówkach handlowych i gastronomicznych na terenie gminy Libiąż;
- d) podejmuje interwencje w związku z naruszeniem przepisów o zakazie reklamy i promocji napojów alkoholowych;
- e) opiniuje wnioski o wydanie zezwoleń na sprzedaż napojów alkoholowych, co do zgodności lokalizacji punktu sprzedaży z przepisami prawa;
- f) członkowie GKRPA pracują w powołanych zespołach interdyscyplinarnych.

Realizatorami gminnego programu profilaktyki i rozwiązywania problemów alkoholowych oraz przeciwdziałania narkomanii są:

1. Burmistrz Libiąża;
2. Urząd Miejski w Libiążu;
3. Gminna Komisja Rozwiązywania Problemów Alkoholowych;
4. Ośrodek Pomocy Społecznej w Libiążu;
5. Libiąskie Centrum Kultury;
6. Miejska Biblioteka Publiczna w Libiążu;
7. Jednostki oświatowe (szkoły, przedszkola) organizujące zajęcia i programy profilaktyczne;
8. Grupy terapeutyczne;
9. Policja;
10. Stowarzyszenia i kluby trzeźwościowe;
11. Kluby sportowe;
12. Organizacje społeczne i stowarzyszenia; kościoły i związki wyznaniowe;
13. Sąd Rejonowy w Chrzanowie III Wydział Rodzinny i Nieletnich;
14. Prokuratura Rejonowa.

Działania Gminnej Komisji Rozwiązywania Problemów Alkoholowych w 2025 roku zostały zilustrowane w poniższej tabeli:

Rodzaj	Ilość
Wnioski które wpłynęły do komisji ogółem	57
Posiedzenia komisji, w tym w pełnym składzie	45
Rozpatrzone wnioski o wydanie zezwoleń na sprzedaż napojów alkoholowych	65
Ogółem rozpatrzonych spraw o leczenie:	182
Postępowania zakończone	36
Sprawy skierowane do bieglego sądownego	37
Sprawy skierowane do sądu	21
Liczba uczestników grupy terapeutycznej wstępnej	40
Liczba uczestników grupy terapeutycznej „Dalszego zdrowienia”	14
Liczba uczestników grupy dla współuzależnionych	20
Liczba porad w punkcie konsultacyjno – informacyjnym „narkotykowym”	12
Liczba wywiadów środowiskowych	27
Liczba spotkań grup diagnostyczno - pomocowych	57
Liczba uczestników w spotkaniach grup diagnostyczno - pomocowych	25

Realizacja Gminnego Programu Profilaktyki i Rozwiązywania Problemów Alkoholowych oraz Przeciwdziałania Narkomanii gminy Libiąż na lata 2022 – 2025.

W 2025 roku w ramach realizacji Gminnego Programu Rozwiązywania Problemów Alkoholowych i Przeciwdziałania Narkomanii gminy Libiąż na lata 2022 – 2025 zorganizowano m.in. i wydatkowano środki finansowe w wysokości 303.430,83 zł m.in. na:

- prowadzenie zajęć edukacyjno-terapeutycznych dla osób z problemem alkoholowym,
- prowadzenie grupy dalszego zdrowienia,
- prowadzenie psychoterapii zaawansowanej osób uzależnionych od alkoholu z długoletnią abstynencją,
- prowadzenie konsultacji indywidualnych dla osób z problemem alkoholowym,
- 2 obozy z warsztatami profilaktycznymi, w zakresie pomocy terapeutycznej dla rodzin osób z problemem alkoholowym, uczestniczących w procesie terapii, tzw. „grupy wsparcia”,
- punktu konsultacyjno – informacyjnego dla osób z problemem narkotykowym i członków ich rodzin,

- prowadzenie szkolenia pn. „Trening Umiejętności Społecznych” dla dzieci uczęszczających do przedszkoli samorządowych na terenie gminy Libiąż,
  - prowadzenie szkolenia pn. „Trening Umiejętności Społecznych” dla uczniów szkół podstawowych na terenie gminy Libiąż,
  - zakup programu dotyczącego profilaktyki uzależnień behawioralnych przeznaczonego dla uczniów Szkoły Podstawowej Nr 2 w Libiążu,
  - zakup biletów na spektakl „My dzieci z dworca zoo,”
  - organizację mikołajek dla dzieci szkół podstawowych z rodzin, w których występują problemy uzależnień,
  - przewóz dzieci i młodzieży na warsztaty, imprezy i programy promujące zdrowy, trzeźwy styl życia,
  - warsztaty dla uczniów szkół z terenu gminy Libiąż „Dlaczego warto i jak mówić NIE”,
  - warsztaty profilaktyczne dla uczniów szkół z terenu gminy Libiąż,
  - realizacja kampanii na rzecz zdrowia psychicznego dzieci i młodzieży „Odłóż telefon i żyj!” (warsztaty dla uczniów szkół z terenu gminy Libiąż „Jak być bezpiecznym w sieci, zasady higieny cyfrowej”, spotkania dla rodziców uczniów z terenu gminy Libiąż pn. „Co warto wiedzieć o zachowaniach ryzykownych dzieci i młodzieży. Smartfony, a rozwój dzieci i młodzieży”, spotkania dla rodziców uczniów z terenu gminy Libiąż pn. „Telewizja i nowe technologie cyfrowe, a rozwój poznawczy i emocjonalny małych dzieci”, konkurs na „Libiąską Bajkę Profilaktyczną” organizowany we współpracy z Miejską Bibliotekę Publiczną)
- W 2025 roku Gmina Libiąż została wyróżniona przez Fundację Dajemy Dzieciom Siłę Nagrodą im. Aliny Margolis – Edelman za „Najlepszą inicjatywę na rzecz ochrony dzieci”. Fundacja doceniła działania gminy na rzecz zdrowia psychicznego dzieci i młodzieży realizowane w ramach kampanii „Spokojna głowa. Nie jesteś sama. Nie jesteś sam” oraz „Odłóż telefon i żyj!”.



## 8. Stan bezpieczeństwa w Gminie Libiąż

### Ochrona przeciwpożarowa

Na terenie Gminy Libiąż działają cztery jednostki Ochotniczych Straży Pożarnych. Jednostki OSP Libiąż i OSP Libiąż - Moczydło włączone są do Krajowego Systemu Ratowniczo - Gaśniczego. Jednostki OSP Żarki i OSP Gromiec są poza Krajowym Systemem Ratowniczo - Gaśniczym. Jednostki OSP uczestniczyły w 301 akcjach ratowniczo – gaśniczych w 2025 roku.

	2022 r.	2023 r.	2024 r.	2025 r.
Požary	169	67	72	124
Miejscowe zagrożenia	181	100	122	161
Alarmy fałszywe	14	10	13	16
Zabezpieczenie rejonu chronionego KP PSP Chrzanów	0	2	0	0
Razem	364	179	207	301

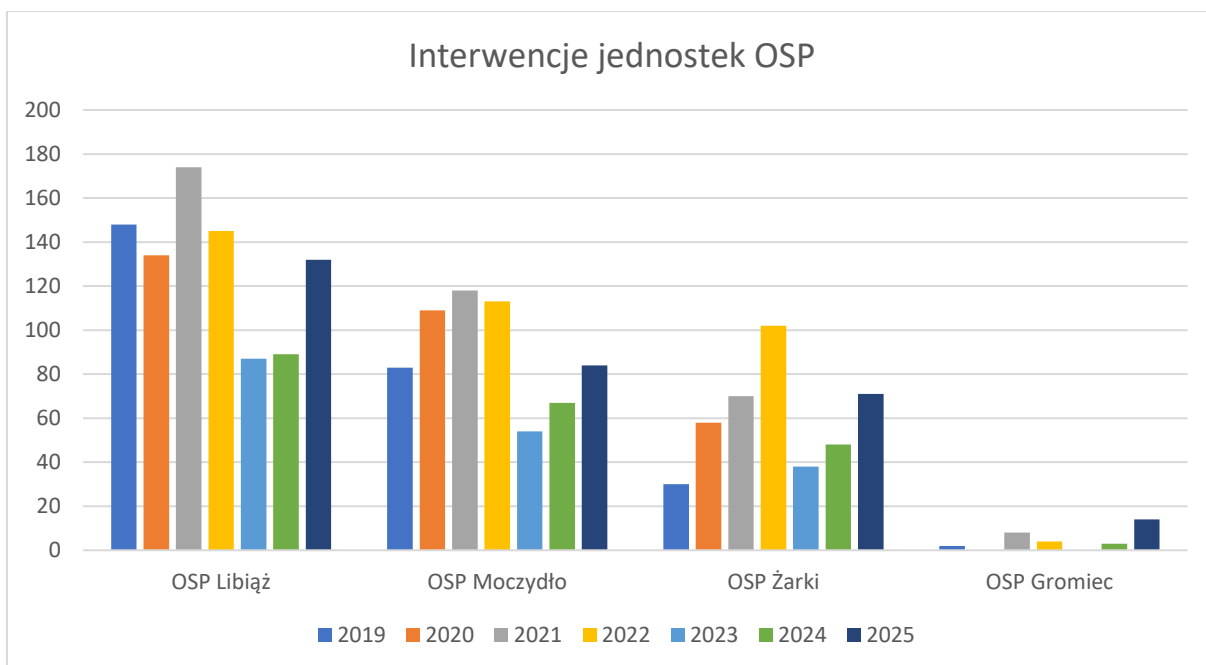
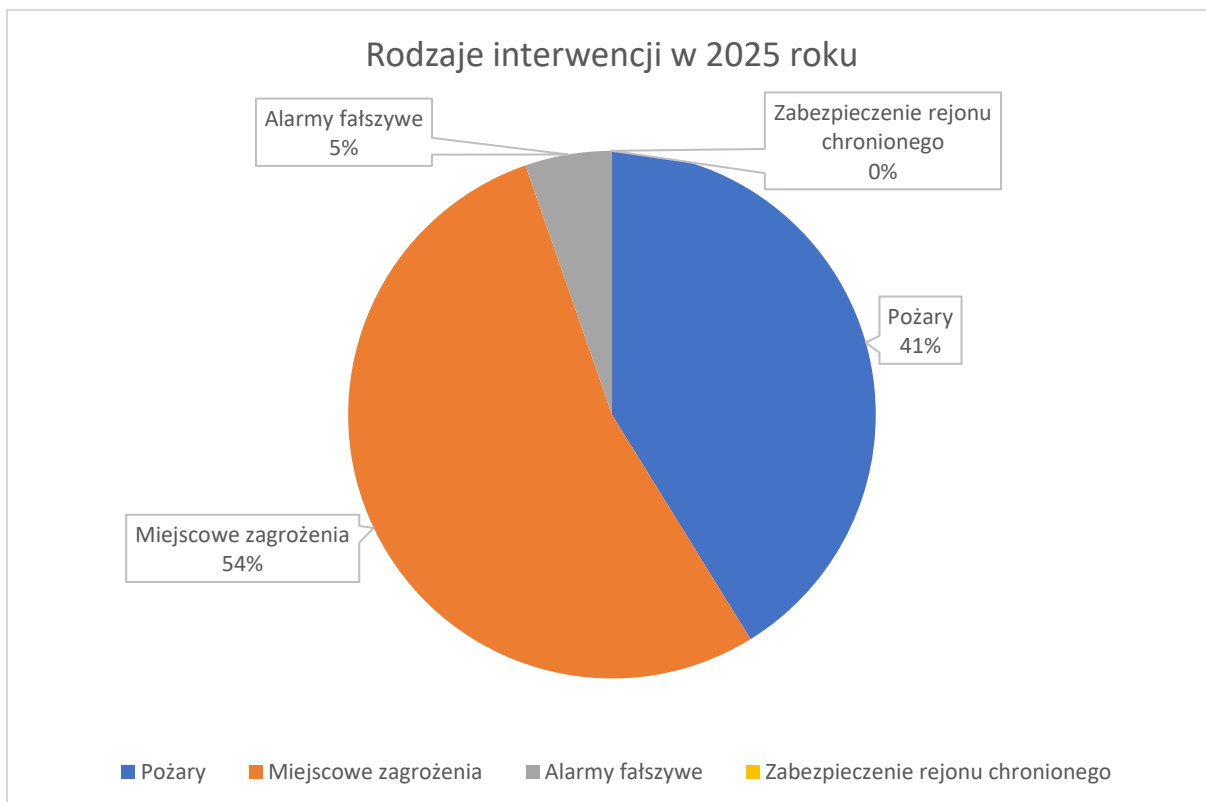

W 2025 roku Gmina Libiąż uzyskała dotację z Województwa Małopolskiego w kwocie 30.000,00 zł na dofinansowania zakupu lekkiego samochodu ratowniczo-gaśniczego dla Ochotniczej Straży Pożarnej w Gromcu. Gmina ze swojego budżetu dotowała zakup

powyższego pojazdu w kwocie 340.000,00 zł. Za kwotę 551.000,00 zł OSP Gromiec zakupiła fabrycznie nowy lekki samochód ratowniczo-gaśniczy marki Mercedes-Benz 519.



Samochód o dopuszczalnej masie całkowitej 5,5 t wyposażony jest w napęd 4 x 4 ułatwiający poruszanie się w trudnym terenie. Na wyposażeniu pojazdu znajduje się również zbiornik na wodę o pojemności 1000 l i na środek pianotwórczy o pojemności 100 l oraz agregat wysokociśnieniowy wodno-pianowy.

W 2025 roku Gmina Libiąż uzyskała dotację z Województwa Małopolskiego w kwocie 27.500,00 zł na zakup sprzętu pralniczo-suszącego. Za kwotę 55.000,00 zł zakupiono zestaw składający się z pralnic-wirówki, suszarki, dozownik oraz detergentów. Zestaw umożliwiający jednoczesne pranie dwóch kompletów specjalnych ubrań strażackich zamontowany jest w Ochotniczej Straży Pożarnej w Libiąż-Moczydle i służyć będzie wszystkim strażakom ochotnikom z gminy Libiąż.



## Zarządzanie kryzysowe

W ramach zarządzania kryzysowego Gmina Libiąż w 2025 roku współfinansowała utrzymanie Powiatowego Centrum Zarządzania Kryzysowego w Chrzanowie w kwocie 55.760,00 zł.

Gmina Libiąż utrzymuje magazyn ochrony przeciwpowodziowej.

## Ochrona ludności i obrona cywilna

W 2025 roku ze środków programu Ochrony Ludności i Obrony Cywilnej na lata 2025-2026 zakupiono sprzęt do uzupełnienia zasobów i infrastruktury niezbędnej do realizacji zadań OLiOC.

Na realizację tego zadania wydano 427.817,64 zł i w jego ramach zakupiono:

- 10 szt. osuszaczy powietrza o przepływie powietrza 300 m<sup>3</sup>/h,
- 10 szt. nagrzewnic olejowych o mocy 20 kW,
- 50.000 szt. worków,
- 20 szt. plandek 8 x 12 m,

- 3 szt. radiotelefonów przenośnych,
- 20 szt. radiotelefonów nasobnych,
- 5 szt. defibrylatorów AED,
- 4 szt. pilarek spalinowych,
- 4 szt. przecinarek spalinowych,
- 2 szt. torb PSP R1,
- 40 par woderów,
- namiot kwatermistrzowski,
- miniparkę z systemem poziomowania nadwozia i ramienia kopiącego.

Miniparka i namiot kwatermistrzowski zostały przekazane do Wodociągów Chrzanowskich Sp. z o.o., które są podmiotem ochrony ludności.

Pozostały sprzęt rozdysponowano do ochotniczych straży pożarnych oraz do gminnego magazynu.





## Monitoring wizyjny miasta

Monitoring wizyjny miasta składał się z 34 kamer, w tym 18 kamer stałopozycyjnych, 15 kamer obrotowych oraz fotopułapki. W 2025 roku Gmina Libiąż wymieniła 2 kamery obrotowe. W celu usprawnienia działania funkcjonariuszy Komisariatu Policji w Libiążu Gmina zapewniła w infrastrukturze Komisariatu Policji punkty podglądu monitoringu miejskiego wspomagające działanie prewencyjne oraz operacyjne.

## 9. Pomoc społeczna

W roku 2025 Ośrodek Pomocy Społecznej w Libiążu, realizował następujące zadania:

- Wypłata świadczeń społecznych zgodnie z ustawą o pomocy społecznej w podziale na zadania zlecone i zadania własne.
- Pomoc w formie usług opiekuńczych.
- Pomoc w formie pracy socjalnej, konsultacji, poradnictwa, w tym działania Klubu Integracji Społecznej, Punktu Aktywności Obywatelskiej, Centrum Aktywności Lokalnej, Punktu Mediacyjnego, Punktu Konsultacyjno – Informacyjnego dla Osób z Problemem Przemocy w Rodzinie, Telefonu Zaufania.
- Wypłata dodatków mieszkaniowych.
- Wypłata świadczeń rodzinnych.
- Wypłata świadczeń wychowawczych.
- Wypłata świadczeń z Funduszu Alimentacyjnego.
- Wypłata dodatków osłonowych.

- Wypłata bonu ciepłowniczego.
- Wypłata stypendiów i zasiłków szkolnych.
- Wypłata świadczeń z pomocy społecznej obywatelom Ukrainy.
- Realizacja Karty Dużej Rodziny.
- Działania podejmowane wobec dłużników alimentacyjnych.
- Działania z zakresu przeciwdziałania przemocy domowej.
- Działania z zakresu wspierania rodziny i systemu pieczy zastępczej.
- Dzienny Dom „Senior+” w Libiążu.
- Program „Korpus wsparcia seniora na rok 2025”.
- Program „Czyste powietrze”.
- Działania z zakresu polityki senioralnej w gminie Libiąż.
- Działania w ramach Programu "Asystent osobisty osoby z niepełnosprawnością" dla jednostek samorządu terytorialnego - edycja 2025.
- Realizacja zadania „Pokochaj Gminę Libiąż od dziecka”.
- Świetlica Środowiskowa w Libiążu.

Środki na realizację zadań pomocy społecznej pochodzą:

- z budżetu gminy na realizację zadań własnych,
- z budżetu państwa na realizację zadań zleconych i na dofinansowanie niektórych zadań własnych gminy oraz z programów rządowych,
- z budżetu UE.

Świadczenia pomocy społecznej przyznawane są osobom i rodzinom, które spełniają kryteria dochodowe oraz pozostałe warunki określone w ustawie o pomocy społecznej. Prawo do świadczeń pieniężnych z pomocy społecznej przysługuje osobom i rodzinom, których dochód miesięczny na osobę w rodzinie (pomniejszony m.in. o miesięczne obciążenie podatkiem dochodowym od osób fizycznych, o składki z tyt. ubezpieczeń oraz o kwotę alimentów świadczonych na rzecz innych osób) nie przekracza kryterium dochodowego.

Od 01.01.2025 roku zmianie uległa kwota kryterium dochodowego do pomocy społecznej:

- dla osoby samotnie gospodarującej: 1010,00 zł,
- dla osoby w rodzinie: 823,00 zł.

W ramach zadań własnych przyznawane były zasiłki celowe i specjalne zasiłki celowe na

zaspokojenie uzasadnionych potrzeb np. na opłacenie mieszkania, zakup żywności, opału, na pokrycie wydatków powstałych w wyniku zdarzenia losowego, zasiłki okresowe, pomoc przyznawana formie zakupu gorącego posiłku, pomoc w formie usług opiekuńczych, opłata za pobyt w domu pomocy społecznej itp. Od sierpnia 2009 roku do zadań własnych gminy należy wypłata zasiłków stałych oraz opłacanie składki na ubezpieczenie zdrowotne za osoby je pobierające. Wcześniej były to zadania zlecone, obecnie jest to zadanie własne, na które gmina otrzymuje dotacje.

Środki wydatkowane w 2025 roku w podziale na zadania:

Zadania	Kwota wydatków w zł
Zadania zlecone Gminie	8 071 745,21
Zadania własne gminy, w tym:	16 777 648,75
środki własne	13 099 500,68
dotacje - dofinansowanie do zadań własnych	3 364 803,69
projekt dofinansowany z UE „Czas na aktywność”	313 344,38
<b>Razem</b>	<b>24 849 393,96</b>

#### 9.1. Realizacja zadań z zakresu pomocy i integracji społecznej

##### a. Osoby i rodziny objęte pomocą społeczną

Liczbę osób i rodzin korzystających z różnych form wsparcia w ramach systemu pomocy społecznej obrazuje poniższa tabela.

Osoby i rodziny objęte pomocą społeczną w 2025 roku:

Wyszczególnienie	Liczba osób, którym na podstawie decyzji przyznano świadczenie	Liczba rodzin	Liczba osób w rodzinach
Świadczenia przyznane w ramach zadań własnych	461	336	512
Świadczenia przyznane w ramach zadań zleconych	9	8	9
Świadczenia przyznane w ramach zadań własnych i zleconych ogółem	465	339	516
Pomoc wyłącznie w formie pracy socjalnej	-	170	372

Pomoc w formie pracy socjalnej nie wymaga wydania decyzji administracyjnej.

Ogółem z pomocy finansowej, usługowej, w formie pracy socjalnej i poradnictwa skorzystało: w 2025 roku – 509 rodzin, tj. 888 osób w rodzinach.

- b. Powody trudnych sytuacji życiowych powodujących przyznanie pomocy społecznej.  
Ustawa o pomocy społecznej wymienia „okoliczności”, które obok kryterium dochodowego uzasadniają przyznanie pomocy w postaci różnego rodzaju świadczeń.

Powód trudnej sytuacji zawodowej	Liczba osób %
Bezdomność % ogółu korzystających rodzin	19 5,60%
Potrzeba ochrony macierzyństwa % ogółu korzystających rodzin	17 5,01%
Bezrobocie % ogółu korzystających rodzin	94 27,73%
Niepełnosprawność % ogółu korzystających rodzin	195 57,52%
Długotrwała lub ciężka choroba % ogółu korzystających rodzin	233 68,73%
Bezradność w sprawach opiekuńczo-wychowawczych i w prowadzeniu gospodarstwa domowego % ogółu korzystających rodzin	28 8,26%
Przemoc domowa % ogółu korzystających rodzin	7 2,06%
Alkoholizm % ogółu korzystających rodzin	56 16,52%
Narkomania % ogółu korzystających rodzin	3 0,88%
Trudności w przystosowaniu do życia po opuszczeniu zakładu karnego % ogółu korzystających rodzin	3 0,88%

Wykazanych w tabeli liczb nie należy sumować, gdyż w jednej rodzinie może występować więcej niż jedna przyczyna trudnej sytuacji.

## 9.2. Świadczenia pomocy społecznej

Realizując zadania Ośrodek Pomocy Społecznej w Libiążu udzielał na rzecz osób i rodzin będących w trudnej sytuacji pomocy w niżej wymienionych formach (Ustawa o pomocy społecznej z dnia 12 marca 2004 r.).

a. Zadania zlecone

Rodzaj świadczenia	Liczba osób
Specjalistyczne usługi opiekuńcze dla osób z zaburzeniami psychicznymi	9
Składki na ubezpieczenie zdrowotne	34
Wynagrodzenie opiekuna prawnego zgodnie z wyrokiem sądu opiekuńczego	11
Świadczenia opieki zdrowotnej finansowane ze środków publicznych	51

b. Zadania własne

Rodzaj świadczenia	Liczba
Zasiłki jednorazowe celowe (na opał, żywność, leki, odzież, opłaty za energię elektryczną, gaz, zakup podręczników itp.)	228 rodzin
Zasiłki okresowe	169 rodzin
Zasiłki stałe	64 osoby
Opłacenie posiłków dla dzieci w szkołach i przedszkolach	61 dzieci
Usługi opiekuńcze	113 osób
Zgłoszenie do ubezpieczenia zdrowotnego finansowanego ze środków publicznych	51 osób
Sprawienie pogrzebu	1 osoba
Opłacenie pobytu w Domach Pomocy Społecznej	30 osób
Zdarzenie losowe	1 rodzina
Schronienie	5 osób

c. Praca socjalna, konsultacje, poradnictwo.

Pracownicy socjalni realizując pracę socjalną, podejmują wszelkie działania, które ukierunkowane są na pomoc osobom, rodzinom, grupom i środowiskom społecznym w zakresie wzmocnienia lub odzyskania zdolności do funkcjonowania w społeczeństwie poprzez pełnienie odpowiednich ról społecznych oraz tworzenie warunków sprzyjających temu celowi. Praca socjalna prowadzona jest przy użyciu instrumentów aktywnej integracji, w oparciu o ocenę i diagnozę sytuacji osób i rodzin, a jej celem jest profesjonalne, systematyczne i całościowe działanie na rzecz potrzebujących wsparcia.

W latach ubiegłych była to: pomoc w uzyskaniu pracy lub zasiłku dla bezrobotnych, świadczeń z ubezpieczenia społecznego, świadczeń alimentacyjnych, pomoc w uzyskaniu

orzeczenia o stopniu niepełnosprawności, wypełnianiu wniosków na turnusy rehabilitacyjne, wydawanie zaświadczeń do wniosków o stypendia, załatwianie spraw związanych z przymusowym leczeniem psychiatrycznym, pomoc w ustaleniu korzystnych warunków spłaty zadłużenia i prace realizowane w ramach grup roboczych rozwiązujących indywidualne potrzeby osób i rodzin uwikłanych w problem przemocy domowej, takie jak: kierowanie do GKRPA w celach diagnostycznych i terapeutycznych, leczenia odwykowego, pisma do Sądu o wgląd sytuacji dzieci z rodzin z przemocą domową, wnioski do Prokuratury w związku ze znęcaniem się, wspólnie z dzielnicowymi monitorowanie środowisk i interwencje w środowisku. W 2025 r. z pomocy w formie pracy socjalnej ogółem skorzystały 244 rodziny tj. 492 osoby w rodzinach, z tego wyłącznie z pracy socjalnej 170 rodzin, tj. 372 osoby w rodzinach. W 2025 roku nastąpił wzrost liczby rodzin korzystających z pomocy w formie pracy socjalnej o 35 rodzin.

Najważniejsze efekty pracy socjalnej w 2025 roku:

L.p.	Efekty pracy socjalnej
1.	Podjęcia leczenia odwykowego.
2.	Podjęcie współpracy z psychologiem.
3.	Współpraca ze społecznościami lokalnymi, Sądami, kuratorami, służbą zdrowia, spółdzielniami mieszkaniowymi, Policją, szkołami i przedszkolami.
4.	Podjęcie i kontynuacja leczenia, w tym specjalistycznego.
5.	Poprawa warunków mieszkaniowych.
6.	Poprawa kompetencji rodzicielskich, w tym współpraca z asystentem rodziny.
7.	Poprawa sytuacji bytowej.
8.	Uzyskanie stopnia niepełnosprawności w PZ ds. Orzekania o Niepełnosprawności.
9.	Uzyskanie orzeczenia o niezdolności do pracy w ZUS.
10.	Załatwienie spraw urzędowych, w tym umieszczenie w DPS i ZOL.
12.	Uzyskanie pomocy w ramach programu „Szlachetna Paczka”.
13.	Uzyskanie świadczeń z pomocy społecznej.
14.	Podjęcie stażu zawodowego.
15.	Poprawa relacji rodzinnych.
16.	Uzyskanie świadczeń emerytalno-rentowych, świadczenia wspierającego.

Działania pracowników socjalnych są wspierane przez konsultanta prawnika, psychologa i pedagoga. Konsultant prawnik prowadzi poradnictwo z zakresu prawa pracy, ubezpieczeń społecznych, prawa cywilnego, a w szczególności prawa rodzinno-opiekuńczego.

Najczęstszymi sprawami są: pozwy o alimenty, wnioski o ustalenie ojcostwa, sprawy mieszkaniowe, występowanie o ograniczenie lub pozbawienie władzy rodzicielskiej, ustalenie opiekuna prawnego, rodziny zastępczej itp.

Psycholog prowadzi pracę z rodzinami dysfunkcyjnymi i niezaradnymi życiowo, w których występują konflikty oraz rodzicami w zakresie trudności wychowawczych, udziela porad dla rodziców itp.

- Pedagog pełni funkcje mające na celu udzielanie konsultacji i wsparcia pedagogicznego dzieciom uczęszczającym do Świetlicy Środowiskowej działającej w strukturach Ośrodka Pomocy Społecznej w Libiążu. Do zadań pedagoga należy w szczególności:
  - koordynowanie pracy dydaktycznej i opiekuńczo-wychowawczej na terenie Świetlicy Środowiskowej,
  - krzewienie umiejętności nawiązywania prawidłowych kontaktów z rówieśnikami, a także samodzielności w podejmowaniu i realizacji różnorodnych zadań,
  - organizowanie rozrywki indywidualnej i zbiorowej oraz kształtowanie nawyków kultury życia codziennego,
  - upowszechnianie zasad kultury zdrowotnej, profilaktyki uzależnień i przeciwdziałania przemocy,
  - organizowanie zajęć i form rozrywki zawodowej, mającej na celu prawidłowy rozwój fizyczny.
- Poradnictwo specjalistyczne (prawne, psychologiczne, pedagogiczne oraz poradnictwo w ramach reintegracji społeczno-zawodowej w KIS)

Rodzaj poradnictwa	Liczba rodzin	Liczba osób w rodzinie
Prawne	140	268
Psychologiczne	47	134
Reintegracja społeczno-zawodowa w KIS	31	47
Pedagogiczne	5	20

- Kontrakt socjalny jako narzędzie pracy socjalnej oraz realizacji aktywnej integracji społecznej.

Kontrakt socjalny jest pisemną umową pomiędzy osobą (lub członkami rodziny), korzystającą

ze świadczeń pomocy społecznej, a pracownikiem socjalnym, mającą na celu określenie sposobu współdziałania w rozwiązywaniu problemów osoby znajdującej się w trudnej sytuacji życiowej, umożliwienie osobie aktywizacji społeczno – zawodowej oraz przeciwdziałanie wykluczeniu społecznemu. Kontrakt, jako wzajemne zobowiązania stron, poprzedzone diagnozą środowiska, uwzględniające możliwości, potrzeby i ograniczenia klienta, zawiera cele oraz działania, przewiduje ocenę realizacji działań w nim zawartych oraz weryfikację zapisów kontraktu. Kontrakt socjalny jest instrumentem pracy socjalnej od 2005 roku, wykorzystywanym przez pracowników socjalnych w swoim warsztacie pracy, pozwalającym zmobilizować i zaktywizować do działania osobę lub rodzinę zainteresowaną rozwiązaniem problemów, z którymi się boryka.

W 2025 roku realizowano 18 kontraktów socjalnych.

- Usługi opiekuńcze

Ośrodek Pomocy Społecznej w Libiążu dysponuje dobrze rozwiniętą ofertą usług opiekuńczych. Ośrodek zatrudnia opiekunki domowe świadczące zarówno usługi podstawowe, jak również specjalistyczne dla osób z zaburzeniami psychicznymi.

Zadania własne i zlecone	Liczba osób
zadania własne	113
zadania zlecone	9
Razem	122

- Program „OPIEKA 75+” w roku 2025

Całkowity koszt programu	300 689,39
Dotacja:	180 413,63
Wkład własny:	120 275,76
Wykonano	9 575 godzin

W 2025 roku Ośrodek Pomocy Społecznej w Libiążu otrzymał dotację z Programu "Opieka 75+". W 2025 r. w ramach pozyskanych środków wykonano łącznie 9575 godzin usług opiekuńczych. Z programu tego skorzystały 47 osób, w tym 42 osoby było objętych programem latach poprzednich i były one kontynuowane w roku 2025 r. Ponadto wsparciem objęto 5 nowych osób nie korzystających dotychczas z pomocy w formie usług

opiekuńczych lub pomoc ta została zwiększona liczbą godzin.

### 9.3. Mediacje

W 2025 roku postępowania mediacyjne w Punkcie prowadził pracownik OPS w Libiążu zgłoszony przez Ośrodek do Sądu Okręgowego w Krakowie na listę stałych mediatorów ds. karnych, cywilnych i rodzinnych.

Postępowania mediacyjne były świadczone nieodpłatnie. W okresie od I-XII.2025 r.

w Punkcie prowadzono postępowania w następujących sprawach:

- Ustalenie alimentów - 6.
- Podział obowiązków rodzicielskich , kontaktów rodziców z małoletnimi dziećmi, ustalenie miejsca zamieszkania małoletnich dzieci – 4.
- Przemoc domowa – 3.
- Sprawy karne – 1.

Łącznie do Punktu Mediacyjnego zgłosiło się 16 osób, przeprowadzono 8 postępowań mediacyjnych. Działalność Punktu Mediacyjnego przyczynia się do deeskalacji konfliktów w rodzinie, sąsiedzkich, w środowisku lokalnym oraz pozasądowego załatwienia kwestii spornych w krótszym czasie. Zawarcie ugody w postępowaniu mediacyjnym pozwala również na polubowne rozwiązanie sytuacji konfliktowych, poprawę relacji międzyludzkich. Zawarcie satysfakcjonującej ugody w ramach postępowania mediacyjnego sprzyja długotrwałemu złagodzeniu konfliktów.

### 9.4. Przeciwdziałanie przemocy domowej

W ramach przeciwdziałania przemocy domowej w 2025 roku Ośrodek Pomocy Społecznej w Libiążu realizował zadania:

- Informacyjno-edukacyjne.

Na stronie internetowej OPS w Libiążu [www.ops.libiaz.pl](http://www.ops.libiaz.pl) – zakładka „ PRZEMOC DOMOWA” oraz zakładka „PUNKT MEDIACYJNY” znajdują się informacje dotyczące punktu

Mediacyjnego, problematyki przemocy z uwzględnieniem instytucji świadczących pomoc na rzecz osób doświadczających przemocy domowej, możliwości uzyskania wsparcia w ramach działalności OPS oraz na stronie internetowej Urzędu Miejskiego w Libiążu- [www.um.libiaz.pl](http://www.um.libiaz.pl) zakładka „Pomoc Społeczna”.

Liczba wyświetleń stron internetowych – 2145.

- Punkt Konsultacyjno- Informacyjny Dla Osób i Rodzin z Problemem Przemocy

W ramach Punktu odbyły się następujące działania:

- liczba dyżurów – 99.
- liczba spraw – 36.
- wsparcia udzielono – 31 rodzinom (31 osobom).

- Punkt Mediacyjny w kwestii przeciwdziałania przemocy domowej:

- ilość spraw ogółem – 3.
- liczba rodzin – 3.
- liczba osób – 6.

- Telefon Zaufania, 2 numery: 32 627 78 25, 796 611 195:

- ilość dyżurów łącznie – 258.
- ilość spraw – 91.

Ilość rodzin/osób objętych wsparciem - 65 rodzin, w tym 65 osób.

- W 2025 r. odbyło się 6 posiedzeń Zespołu Interdyscyplinarnego w Libiążu.

Do Zespołu interdyscyplinarnego w Libiążu wpłynęło 46 formularzy „Niebieskie Karty - A” oraz 7 formularzy „Niebieskie Karty” prowadzone wobec sprawców przemocy domowej. łącznie 53 procedury „Niebieskie Karty”.

Policja wdrożyła – 32 NK

Pomoc Społeczna – 9 NK

Oświata - 3 NK

GKRPA – 0 NK

Ochrona zdrowia - 2 NK

POIK - 0 NK

W 46 procedurach „Niebieskie Karty” pomocą zostało objętych 66 osób doświadczających przemocy domowej.

Liczba sprawców przemocy domowej – 34 osoby.

W 2025 r. zakończono 47 procedur „Niebieskie Karty”, w tym z powodu:

- ustania przemocy – 14.
- braku zasadności podejmowania dalszych działań – 33.

Ponadto odstąpiono od podejmowania działań w 6 rodzinach.

Natomiast przekazanie dokumentacji prowadzonej procedury do innych Zespołów

Interdyscyplinarnych – 4.

Z lat poprzednich łącznie realizowano w 2025 r. - 38 procedur „Niebieskie Karty”.

Powołano 50 grup diagnostyczno-pomocowych, odbyło się łącznie 300 posiedzeń grup diagnostyczno-pomocowych.

Sporządzono NK część C - 37.

Sporządzono NK część D – 38.

Łączna liczba wszystkich rodzin objętych procedurą „Niebieskie Karty” w 2025 r. wynosi 92.

Łączna liczba sprawców przemocy w 2025 r. - 71.

Łączna liczba osób doświadczających przemocy domowej w 2025 r. - 128.

W 2025 r. prowadzono 9 miesięczny monitoring po zakończeniu procedury NK w 68 rodzinach.

Spośród osób stosujących przemoc domową 8 zostało skierowanych do programu korekcyjno-edukacyjnego. Program ukończyły 3 osoby, wobec 3 osób wystąpiono z wnioskiem o ukaranie, zgodnie z kodeksem wykroczeń.

W roku 2025 r. - 4 dzieci zostało zabezpieczonych w trybie art. 12a (3 chłopców, w tym 1 osoba z niepełnosprawnością oraz 1 dziewczynka).

Osoby doświadczające przemocy domowej mogły skorzystać ze wsparcia Ośrodka Pomocy Społecznej w Libiążu w formie:

- Grupy samopomocy dla osób mających problemy opiekuńczo wychowawcze z dziećmi - w 2025 r. wsparciem objęto 19 osób.
- Grupy Wsparcia dla ofiar przemocy domowej.  
W 2025 r. odbyły się 24 spotkania grupy wsparcia w PAO w Libiążu. Wsparciem objęto 12 kobiet.
- Prawnik w 2025 r. udzielił porad prawnych 2 rodzinom, (2 osoby) z problemem przemocy.
- Konsultant psycholog dla osób i rodzin z problemem przemocy w rodzinie w 2025 r. udzielił wsparcia – 21 rodzinom, (25 osobom), kontakty osobiste - 95. Dodatkowo drugi psycholog udzielił wsparcia 47 rodzinom, 48 osobom.  
Łącznie udzielono wsparcia psychologicznego 68 rodzinom, 73 osobom.
- Pracownicy Zespołu Integracji Społecznej udzielili porad zawodowych 4 rodzinom, 4 osobom bezrobotnym z problemem przemocy.
- Asystenci rodziny współpracowali z 16 rodzinami, w tym 56 osób i 36 dzieci, mającymi problemy opiekuńczo-wychowawcze z dziećmi i uwikłanymi w problem

przemocy domowej.

- W dniu 23.06.2025 r. Zespół Interdyscyplinarny oraz OPS w Libiążu (ZPSPP oraz ZIS) zorganizował piknik edukacyjno-profilaktyczny „Sieciaki na wakacjach” dla uczniów szkół podstawowych z terenu gminy Libiąż. Udział wzięło 61 uczniów szkół podstawowych.
- W 2025 r. Świetlica Środowiskowa w Libiążu prowadziła działania związane z przeciwdziałaniem przemocy w rodzinie poprzez: pogadankę dla dzieci „Nowy rok, nowe relacje- promujemy szacunek- nauka konstruktywnego wyrażania emocji” - 24 uczestników. Prowadzący - wychowawcy świetlicy.
- Procedury postępowania w przypadku krzywdzenia dzieci -17 osób.
- Zajęcia profilaktyczne „Standardy Ochrony Małoletnich” – 17 uczestników. Prowadzący - wychowawcy świetlicy.
- Kampania edukacyjna „Cyberprzemoc i hejt” - ulotki, plakaty, film – 14 uczestników. Prowadzący - wychowawcy świetlicy.
- Zajęcia profilaktyczne „Wakacje bez przemocy- bezpieczny czas dla dzieci” - 26 uczestników. Prowadzący - wychowawcy świetlicy.
- Zajęcia profilaktyczne „Cyberprzemoc” - 14 uczestników.
- Zajęcia profilaktyczne „Dzieciństwo bez przemocy”. „Jak reagować na przemoc” „Rozpoznaj, zareaguj, zatrzymaj” – 12 uczestników.
- Zajęcia profilaktyczne „Bądź kumplem, nie dokuczaj”- 13 uczestników. łączna liczba uczestników - 54 dzieci.
- W dniu 22.01.2025 r. pracownicy OPS ZPSP w Libiążu uczestniczyli w szkoleniu zewnętrznym „Prawne i proceduralne aspekty przeciwdziałania przemocy domowej w świetle znowelizowanej ustawy o przeciwdziałaniu przemocy domowej” – 3 uczestników.
- Konferencja wewnętrzna 26.03.2025 r. „Praktyczne aspekty rozpoznawania symptomów krzywdzenia dziecka i podejmowania interwencji” - 29 uczestników.
- W czerwcu 2025 r. ZI zakupił materiały promocyjne (gadżety profilaktyczne, ulotki, plany lekcji, smycze, piłki antystresowe, breloki „Stop Cyberprzemocy”, długopisy, opaski silikonowe- sztuk 220). Materiałów te były dystrybuowane w trakcie pikniku edukacyjno-informacyjnego „Sieciaki na wakacjach”, warsztatów edukacyjno-

informacyjnych w szkołach oraz w trakcie kampanii.

- W dniach 24.10.2025 r. i 27.10.2025 r. pracownicy socjalni (członkowie grup diagnostyczno-pomocowych w Libiążu) przeprowadzili w 6 szkołach na terenie gminy Libiąż warsztaty edukacyjno-informacyjne „TAK DLA POMOCY, NIE DLA PRZEMOCY” w ramach Programu Przeciwdziałania Przemocy Domowej i Ochrony Osób Doznających Przemocy Domowej w Gminie Libiąż na lata 2023-2028. Łącznie warsztatami objęto 103 uczniów.
- W dniu 19.11.2025 r. Zespół Interdyscyplinarny w Libiążu pod patronatem burmistrza Libiąża z okazji Międzynarodowego Dnia Zapobiegania Przemocy Wobec Dzieci w ramach Kampanii Dzieciństwo bez Przemocy, zorganizował konferencję „Razem przeciw przemocy- lokalne standardy postępowania w kontekście współpracy interdyscyplinarnej i roli instytucji publicznych w obszarze przeciwdziałania przemocy domowej”. W konferencji wzięło udział 55 osób.
- W dniu 21.11.2025 r. Zespół Interdyscyplinarny w Libiążu zorganizował kampanię informacyjno-edukacyjną „TAK DLA POMOCY, NIE DLA PRZEMOCY”. W ramach kampanii zostały przeprowadzone warsztaty profilaktyczne przeciwko przemocy, cyberprzemocy oraz agresji dzieci i młodzieży. Teatr profilaktyczny KURTYNA z Gdyni przedstawił spektakl „CZŁOWIEK BEZ TWARZY”. W kampanii wzięli udział uczniowie z 6 szkół z terenu gminy Libiąż-139 uczniów.
- W okresie od 11.09.2025 r. do 16.12.2025 r. dwóch pracowników socjalnych ukończyło Studium Przeciwdziałania Przemocy Domowej – poziom podstawowy w Sosnowcu, który obejmował 130 godz. szkoleniowych. Organizator MOC WSPARCIA w Sosnowcu.
- W 2025 r. GKRPA w Libiążu przeprowadziła rozmowy informacyjne i edukacyjne z osobami dotkniętymi przemocą i uwikłanymi w problem nadużywania alkoholu:
  - z 6 osobami podejrzanymi o stosowanie przemocy domowej,
  - z 4 osobami doświadczającymi przemocy domowej.

Łącznie działaniami objęto 10 osób.

- Komisariat Policji w Libiążu w 2025 r. przeprowadził działania mające na celu przeciwdziałanie przemocy domowej:
  - w 2025 r. dzielnicowi Komisariatu Policji w Libiążu przeprowadzili 16 spotkań/prelekcji

w szkołach podstawowych i przedszkolach na terenie gminy Libiąż, dotyczących bezpieczeństwa i ochrony małoletnich przed przemocą. Łącznie liczba uczestników - 1372 uczniów, 137 nauczycieli.

- Przedstawiciele Policji w Libiążu wszczęli 28 procedur NK.
- Zastosowano 3 nakazy/zakazy zgodnie z art. 15 aa ust. 1 ustawy z dnia 06.04.1960 o Policji.
- Prowadzono 5 postępowań z art. 66 c KW zakończonych skierowaniem wniosku o ukaranie do Sądu.
- Odnotowano 278 interwencji Policji dotyczących podejrzenia przemocy domowej.
  - Placówka ochrony zdrowia- Miejskie Centrum Medyczne w Libiążu w 2025r. realizowała działania profilaktyczne poprzez:
    - Podnoszenie kompetencji zawodowych w tematyce przeciwdziałania przemocy domowej poprzez udział w konferencji – 1 pracownik MCM Libiąż przełożona pielęgniarek.
    - Działania profilaktyczne i edukacja pacjentów na temat przeciwdziałania przemocy domowej –20 osób. Prowadzący- lekarz POZ, lekarze pediatrzy, pielęgniarki.
    - Udział pracownika MCM w czynnościach zabezpieczenia dzieci w sytuacjach zagrożenia zgodnie z art. 12a , 2 lekarzy – 4 dzieci.
    - Udział przedstawiciela ochrony zdrowia w pomocy w uzyskaniu zaświadczenia lekarskiego o przyczynach i rodzaju uszkodzeń ciała w wyniku przemocy domowej- 2 osoby.
    - Wszczęcie procedury NK przez lekarza rodzinnego – 1 osoba.
    - Udział w konferencji „Razem przeciwko przemocy” - 2 uczestników.

- Działaniami profilaktycznymi realizowanymi przez placówki oświatowe z terenu gminy Libiąż w zakresie przeciwdziałania przemocy domowej w 2025 r. objętych zostało łącznie 2747 uczniów, 2416 rodziców i 130 nauczycieli.

Reasumując, dla ukazania zjawiska przemocy w gminie Libiąż ustalono wskaźnik – odsetek populacji rodzin zagrożonych przemocą domową w gminie Libiąż w roku 2025 r., który oparty jest na procentowym udziale osób doświadczających przemocy domowej w stosunku do liczby mieszkańców gminy Libiąż. Wskaźnik ten wynosi 0,63.

#### 9.5. Inne rodzaje świadczeń oraz wsparcia osób i rodzin

- Świadczenia rodzinne

Rodzaj świadczenia	Liczba udzielonych świadczeń w 2025 roku
Zasiłki Rodzinne	105 rodzin
Dodatki z tytułu: Urodzenia dziecka:	3 rodziny 3 dzieci
Jednorazowe zapomogi z tyt. urodzenia dziecka	20 rodzin 21 dzieci
Rozpoczęcia roku szkolnego	155 dzieci
Opieki nad dzieckiem w okresie urlopu wychowawczego	4 rodziny
Samotnego wychowania dziecka	18 rodzin
Kształcenia i rehabilitacji dziecka niepełnosprawnego	35 dzieci
Podjęcie przez dziecko nauki poza miejscem zamieszkania	36 dzieci
Wychowania dzieci w rodzinie wielodzietnej	41 dzieci
Zasiłki pielęgnacyjne	490 osób
Świadczenia pielęgnacyjne	124 osoby
Zasiłek dla opiekuna	3 osoby
Opłacenie składki na ubezpieczenia społeczne	77 osób
Świadczenia rodzicielskie	27 rodzin
Opłacenie składki na ubezpieczenie zdrowotne	34 osoby
Fundusz Alimentacyjny	66 rodzin
Karta Dużej Rodziny	44 rodziny 48 dzieci
Świadczenie ZA ŻYCIEM*	4 rodziny

\* Świadczenie za życiem - to świadczenie polegające na wsparciu kobiet w ciąży i rodzin, w których urodziło się dziecko z niepełnosprawnością. Dotyczy to dzieci, u których stwierdzono ciężkie i nieodwracalne upośledzenie albo nieuleczalną chorobę zagrażającą życiu, które powstały w prenatalnym okresie rozwoju dziecka lub w czasie porodu. Podstawę prawną wydania zaświadczenia potwierdzającego ciężkie i nieodwracalne upośledzenie albo nieuleczalną chorobę zagrażającą życiu, które powstały w prenatalnym okresie rozwoju dziecka lub w czasie porodu stanowi art. 4 ust. 3 ustawy z dnia 4 listopada 2016 r. o wsparciu kobiet w ciąży i rodzin „Za życiem”, zwana dalej ustawą „Za życiem”. Świadczenie za życiem wydawane jest na wniosek osób zainteresowanych.

9.6. Działania o charakterze środowiskowym realizowane w Punkcie Aktywności Obywatelskiej przy Ośrodku Pomocy Społecznej w Libiążu.

Celem działań Punktu Aktywności Obywatelskiej (PAO) jest aktywizowanie społeczności lokalnych, tworzenie poczucia przynależności do danego miejsca i lokalnej grupy oraz mobilizowanie, ożywianie i wspieranie rozwoju społeczności lokalnych. W PAO w 2025 roku podejmowano następujące działania:

1). Działania o charakterze środowiskowym:

Klub Seniora - Zajęcia w ramach projektu „Moc Libiąskiego Seniora” – ogółem uczestniczyło 25 osób. Zbiórka żywności w ramach akcji charytatywnej „Podziel się sercem” przed Świętami Wielkanocnymi (60 wolontariuszy). Piknik edukacyjno - profilaktyczny „SIECIAKI NA WAKACJACH”. W pikniku uczestniczyło 61 dzieci. Spotkanie edukacyjno – informacyjne dla seniorów „Warsztaty Dziennikarstwa Obywatelskiego w Krakowie”. W spotkaniu wzięto udział 19 seniorów. Zbiórka żywności w ramach akcji charytatywnej „Podziel się sercem” przed Świętami Bożego Narodzenia (71 wolontariuszy). Spotkanie z okazji Międzynarodowego Dnia Wolontariusza - 12 osób. Mikołajki dla dzieci w Punkcie Aktywności Obywatelskiej - 88 osób.

2). Klub Wolontariusza w 2025 r. zgromadził:

- 13 wolontariuszy długoterminowych,

- 131 wolontariuszy akcyjnych.

Działalność wolontarystyczna polegała na prowadzeniu wolontariatu długoterminowego w postaci:

„Pogotowia lekcyjnego” - udzielania bezpłatnych korepetycji oraz zajęć rękodzieła artystycznego dla mieszkańców gminy Libiąż.

Ponadto prowadzony był wolontariat akcyjny, który polegał na pomocy podczas akcji charytatywnej „Podziel się sercem”.

W Punkcie Aktywności Obywatelskiej w 2025 r. odbyło się 34 spotkań z zakresu rękodzieła artystycznego, w których uczestniczyło narastająco 7 osób.

W ramach „Pogotowia lekcyjnego” dla dzieci z terenu gminy Libiąż w 2025 roku odbyło się 41 spotkań, w których uczestniczyło narastająco 22 uczniów.

W Punkcie Aktywności Obywatelskiej w 2025 r. w ramach programu Gmina Przyjazna Seniorom odbywały się spotkania Klubu Seniora. Klub jest grupą nieformalną, organizowaną i prowadzoną przez samych seniorów, nie posiadającą osobowości prawnej.

W 2025 r. odbyło się 20 spotkań, w których wzięło udział 25 osób. Podczas działalności Klubu Seniora zorganizowano między innymi: warsztaty kulinarne, warsztaty ogrodnicze, warsztaty artystyczne – tworzenie świec sojowych, zabawy relaksacyjne, między innym kalambury, gry planszowe, warsztaty projektu socjalnego. Grupa samopomocy dla osób mających problemy opiekuńczo-wychowawcze z dziećmi. W 2025 roku odbyło się 256 spotkań indywidualnych, w których uczestniczyło 48 osób oraz 22 warsztaty grupowe, w których uczestniczyło 19 osób. Tematem spotkań były trudności związane z wychowywaniem dzieci, natomiast celem tych spotkań było przede wszystkim zwiększenie kompetencji opiekuńczo-wychowawczych uczestników grupy.

#### 9.7. Działalność Klubu Integracji Społecznej (KIS)

Działalność Klubu skierowana jest na udzielanie indywidualnym osobom oraz ich rodzinom pomocy w odbudowywaniu i podtrzymywaniu umiejętności uczestnictwa w życiu społeczności lokalnej, w powrocie do pełnienia ról społecznych w miejscu zamieszkania, miejscu pobytu lub miejscu pracy oraz w podniesieniu kwalifikacji zawodowych, jako wartości na rynku pracy. W KIS podejmowane są działania sprzyjające integrowaniu się grup osób o podobnych trudnościach i problemach życiowych. Podstawowym celem KIS jest świadczenie takich usług, które wpisują się w pojęcie reintegracji społecznej i zawodowej osób zagrożonych wykluczeniem społecznym.

Klub Integracji Społecznej w 2025 roku udzielił pomocy z zakresu doradztwa indywidualnego i rynku pracy 31 osobom.

Pomoc polegała najczęściej na:

- określeniu preferencji i predyspozycji zawodowych dla dorosłych,
- opracowaniu indywidualnego planu działania,
- udzielaniu informacji o prawach i obowiązkach osoby bezrobotnej,
- udzielaniu informacji o wolnych miejscach pracy oraz innych formach zatrudnienia i podnoszenia kwalifikacji zawodowych,
- pomocy w redagowaniu, bezpłatnym drukowaniu dokumentów aplikacyjnych,
- pomocy w kompletowaniu dokumentów, bezpłatnym kserowaniu dokumentów wymaganych przed zatrudnieniem,
- przygotowaniu do rozmowy kwalifikacyjnej,
- udzielanie porad ułatwiających wybór zawodu, zmianę kwalifikacji zawodowych, podjęcie lub zmianę zatrudnienia,

- udzielaniu informacji o zawodach, rynku pracy oraz możliwościach szkolenia i kształcenia,
- przygotowaniu do samodzielnego i aktywnego poruszania się po rynku pracy,
- rekrutacji pracowników do prac społecznie-użytecznych, współpracy z instytucjami, nadzorowaniu nad pracami społecznie - użytecznymi.

- Realizacja prac społecznie-użytecznych w gminie Libiąż

W 2025 roku Klub Integracji Społecznej koordynował, monitorował i rozliczał prace społecznie użyteczne, które realizowane są od 01.04.2025 r. do 30.11.2025 r.

Na terenie gminy Libiąż prace wykonywały 4 osoby bezrobotne bez prawa do zasiłku, korzystające ze świadczeń pomocy społecznej.

Prace polegały na sprzątanii pomieszczeń, terenu lub jako pomoc kuchenna w jednostkach organizacyjnych gminy Libiąż. Wykonywane były w następujących instytucjach:

- Szkoła Podstawowa Nr 3 w Libiążu – 1 osoba.
- Zespół Szkolno - Przedszkolny Nr 2 w Libiążu – 1 osoba.
- Zarząd Mienia Komunalnego w Libiążu – 1 osoba.
- Zespół Szkolno – Przedszkolny z Oddziałami Integracyjnymi w Libiążu – 1 osoba.
- Liczba zrealizowana godzin ogółem: 1135.
- Liczba godzin w miesiącu: 40.
- łączna wypłacona kwota świadczeń pieniężnych : 13 847,00 zł.
- Wysokość refundacji z Funduszu Pracy: 8 308,20 zł.
- Wysokość świadczenia pieniężnego: 12,20 zł.

- Projekt socjalny „Moc libiąskiego seniora”.

W 2025 roku kontynuowano realizację projektu socjalnego skierowanego do 25 seniorów z gminy Libiąż „Moc Libiąskiego Seniora”. W ramach projektu:

- przeprowadzono 14 warsztatów edukacyjnych: zajęcia profilaktyczne wzmacniające pamięć, artystyczne, w zakresie bezpieczeństwa, 3 spotkania edukacyjne z przedstawicielami Miejskiej Biblioteki Publicznej w Libiążu, warsztaty dziennikarstwa obywatelskiego w Krakowie,
- wyjazd edukacyjno-integracyjny dla 20 osób do Mosznej.

#### 9.8. Projekt „Czas na aktywność”

Gmina Libiąż –Ośrodek Pomocy Społecznej w Libiążu w 2024 roku uzyskała dotację z Unii Europejskiej na realizację projektu „Czas na aktywność”. Projekt dofinansowany ze środków

Europejskiego Funduszu Społecznego Plus w ramach programu Fundusze Europejskie dla Małopolski 2021-2027. Projekt skierowany jest do 48 mieszkańców gminy Libiąż, w szczególności korzystających ze świadczeń z pomocy społecznej zgodnie z ustawą z dnia 12 marca 2004 r. o pomocy społecznej lub kwalifikujące się do objęcia wsparciem z pomocy społecznej, tj. spełniające co najmniej jedną z przesłanek określonych w art. 7 tej ustawy (m.in. ubóstwo, bezrobocie, bezradność w sprawach opiekuńczo wychowawczych).

Celem głównym projektu jest wspieranie integracji społecznej osób zagrożonych ubóstwem lub wykluczeniem społecznym, w szczególności trudnej sytuacji życiowej, w tym osób dorosłych i dzieci najbardziej potrzebujących poprzez kompleksowe działania zgodne ze zdiagnozowanymi potrzebami.

Okres realizacji projektu: 02.09.2024 r. - 31.12 2027 r.

W 2025 roku podjęto działania aktywizacji społeczno-zawodowej dla zrekrutowanych 16 Uczestników i Uczestniczek Projektu.

Usługi aktywnej integracji o charakterze społecznym, zdrowotnym, zawodowym.

Usługi o charakterze społecznym przyczynią się do indywidualizacji i kompleksowości wsparcia osób i będą miały na celu rozpoczęcie lub kontynuowanie aktywności społecznej poprzez przywrócenie i wzmocnienie kompetencji społecznych. Zajęcia prowadzone były w formie zajęć indywidualnych i grupowych- m.in. warsztaty kompetencji psychospołecznych, aktywne poszukiwanie pracy, prowadzenie gospodarstwa domowego, warsztaty kompetencji wychowawczych, I pomoc przedmedyczna.

Usługi o charakterze zawodowym.

Celem usług była pomoc w ukierunkowaniu wyboru lub zmiany zawodu, wyposażenie w kwalifikacje zawodowe pożądane na rynku pracy. 9 osób skorzystało ze staży zawodowych w zawodach: pomoc kuchenna, pracownik gospodarczy, młodszy opiekun.

Celem stażu jest umożliwienie osobom powrotu na rynek pracy poprzez nabycie praktycznych umiejętności zawodowych u pracodawców.

Działania wspierające aktywną integrację – wsparcie rodzin w postaci wypłaty zasiłku zgodnie z ustawą o pomocy społecznej.

Całkowita wartość projektu: 1 323 665,40 zł.

Dofinansowanie z Funduszy Europejskich: 1 257 445,00 zł.

Wkład budżetu państwa: 132 362,67 zł.

Wkład własny: 66 220,00 zł.

9.9. Koordynowanie i rozliczanie wykorzystania autobusu zakupionego ze środków „Programu wyrównywania różnic między regionami III” Państwowego Funduszu Rehabilitacji Osób Niepełnosprawnych na rok 2022, w ramach obszaru D projektu „Zakup autobusu 20 osobowego przystosowanego do przewozu osób niepełnosprawnych z gminy Libiąż”.

W 2025 roku Ośrodek Pomocy Społecznej zapewniał bezpłatny transport oraz opiekę do i z miejsca zamieszkania dla uczestników Dziennego Domu Senior+ w Libiążu.

Liczba seniorów z niepełnosprawnością, korzystająca z bezpłatnego transportu wyniosła 28 osób. W 2025 roku Ośrodek Pomocy Społecznej w Libiążu na podstawie porozumienia z Zespołem Ekonomiczno-Administracyjnym Szkół i Przedszkoli w Libiążu zapewniał uczniom bezpłatny transport i opiekę w czasie przewozu na trasie z miejscowości Libiąż i Gromiec do Zespołu Szkolno-Przedszkolnego z Oddziałami Integracyjnymi w Libiążu przy ul.

Paderewskiego 2 oraz Specjalnego Ośrodka Szkolno-Wychowawczego w Chrzanowie przy ul. Paderewskiego 5. Liczba uczniów z orzeczonym stopniem niepełnosprawności przewożona autobusem wyniosła 21 osób.

9.10. Działalność Dziennego Domu Senior+ w Libiążu

Od 1 października 2020 roku rozpoczął swoją działalność Dzienny Dom „Senior+” w Libiążu. Głównym celem funkcjonowania Dziennego Domu „Senior+” jest stworzenie bezpiecznego i przyjaznego miejsca do przebywania osób w wieku powyżej 60 roku życia, zamieszkałych na terenie gminy Libiąż, które nie są aktywne zawodowo, samodzielne lub wymagają częściowej opieki w czynnościach dnia codziennego.

W 2025 roku z usług Dziennego Domu Senior+ w Libiążu skorzystało narastająco 29 osób.

Działania Dziennego Domu „Senior+”:

1. Terapia zajęciowa:

- zajęcia ruchowe (gimnastyka poranna, kinezylogia edukacyjna),
- zajęcia kulinarne,
- treningi pamięci, treningi umysłu (wspomagające pamięć, koncentrację, refleks oraz spostrzegawczość),
- trening orientacji w rzeczywistości,
- arteterapia (zajęcia plastyczne, mające na celu usprawnianie motoryki małej),
- zajęcia muzyczne (wspólne słuchanie utworów muzycznych, wspólne śpiewanie przy

akompaniamentem akordeonu lub organów),

- filmoterapia ( oglądanie filmu/spektaklu teatralnego i rozmowa po seansie),
- zajęcia łagodzące napięcia nerwowe (aromaterapia, biblioterapia),
- zajęcia hobbystyczne (podtrzymywanie zainteresowań, rozwijanie pasji),
- terapia reminiscencyjna (wspólne oglądanie zdjęć z przeszłości, wspomnianie wydarzeń pokazanych na fotografiach),
- terapia sensoryczna,
- terapia pedagogiczna.

2. Ćwiczenia ogólnousprawniające, relaksacyjne, indywidualne i grupowe.

3. Zajęcia relaksacyjne połączone z muzykoterpią – w celu zapobiegania negatywnym emocjom związanym z procesami chorobowymi i procesem starzenia, niwelowanie napięć emocjonalnych, pobudzanie i aktywizowanie, zapobieganie powstawaniu stanów lękowych, depresyjnych – dwa razy w tygodniu po 2 godziny.

4. Opieka pielęgniarska - codzienny pomiar parametrów życiowych, zmiana opatrunków, udzielanie pierwszej pomocy, współpraca z rodzinami i opiekunami, edukacja zdrowotna.

5. Rehabilitacja ruchowa - grupowa i indywidualna ( gimnastyka poranna, ćwiczenia ogólnousprawniające, zajęcia indywidualne dostosowane do potrzeb i możliwości uczestników, masaże) – wyjścia na spacer.

6. Opieka psychologiczna - spotkania z psychologiem, prowadzenie rozmów wspierająco-motywujących – jeden raz w tygodniu po 2 godziny.

7. Trening dbałości o wygląd zewnętrzny – usługi fryzjerskie i kosmetyczne w wymiarze 2 godzin, jeden raz w miesiącu. Działania terapeutyczne przyczyniły się do poprawy w zakresie umiejętności samodzielnego zastosowania podstawowych zasad higieny w codziennym życiu uczestnika oraz wyrobienia potrzeby dbania o wygląd zewnętrzny. Po odbyciu treningów uczestnik nabył i poszerzył wiedzę dotyczącą estetycznego wyglądu, nauczył się systematycznego dbania o higienę ciała.

8. Działania edukacyjne i aktywizujące społecznie, w tym spotkania międzypokoleniowe:

- spotkanie z funkcjonariuszem policji, z przedstawicielami Nadleśnictwa Chrzanów,
- spotkanie z dietetykiem, pielęgniarką, fizjoterapeutą, prawnikiem, pracownikami Sanepid Chrzanów, postęmem na sejm, spotkanie edukacyjne z refleksologiem i aromaterapeutą,
- spotkanie z Włodarzami i Radnymi miasta Libiąż, spotkanie z przedstawicielami projektu Flisacy i Galarnicy- Badanie DNA, Spotkanie z lokalnym historykiem, prelekcje w Muzeum

- Pamięci Mieszkańców Ziemi Oświęcimskiej oraz warsztaty plastyczne,
- zajęcia edukacyjne z wykorzystaniem nowoczesnych technologii (obsługa komputera i internetu),
  - zajęcia biblioteczne (wyjście do biblioteki( zajęcia plastyczne, prelekcje, wystawy) wspólne czytanie książek, artykułów z gazet),
  - trening koncentracji i pamięci w formie indywidualnej i grupowej - rozwiązywanie krzyżówek, gry logiczne, rebusy,
  - spotkania międzypokoleniowe z dziećmi ze żłobka, przedszkolakami, uczniami szkoły podstawowej, liceum i technikum, z harcerzami, wolontariuszami, oraz z dziećmi ze świetlicy środowiskowej,
  - spotkania muzyczne – z uczniami szkoły podstawowej , wspólne występy z lokalnymi Kołami Gospodyń wiejskich min na spotkaniu z okazji 11 Listopada, spotkanie z lokalnym skrzypkiem,
  - spotkania muzyczno-poetyckie,
  - współpraca z LCK , wernisaże,
  - spotkania z uczestnikami Środowiskowego Domu Samopomocy w Chełmku oraz Środowiskowego Domu Samopomocy w Chrzanowie,
  - spotkania terapeutyczne z zakresu logoterapii, alpakoterapii,
  - wyjazd seniorów z przedstawieniem pt.: "Plama" do dzieci ze żłobka, przedszkola i szkół podstawowych,
  - wyjazd seniorów z kolędowaniem do przedszkoli i szkół,
  - udział seniorów w Narodowym czytaniu poezji Jana Kochanowskiego,
  - udział seniorów w akcjach charytatywnych,
  - szkolenie z zakresu pierwszej pomocy przedmedycznej.

#### 9. Zajęcia uzupełniające:

Wycieczki plenerowe: Zabytkowy kościół Św. Andrzeja w Osieku, Las Żarki, Ogrody Kapias w Goczałkowicach, Klasztor Opactwo Benedyktynów w Tyńcu, Stawy Chełmek, Spotkanie promujące program „ Senior+” w Kętach.

10. Organizowanie i udział w imprezach integracyjnych, okolicznościowych – Dzień Dziecka, Dzień Seniora, Mikołaj, Dzień Babci i Dziadka, Dzień Kobiet, Walentynki, imieniny i urodziny seniorów.

11. Wyjścia do kina, muzeum i innych obiektów kulturalnych.

12. Grillowanie w ogrodzie.
13. Nordic - walking seniorów.
14. Joga dla seniorów.
15. Siłownia plenerowa.
16. Zabawa Andrzejkowa, spotkanie z Mikołajem, kolacja wigilijna, śniadanie wielkanocne, bal sylwestrowy, bal karnawałowy.
17. Spotkanie integracyjne seniorów w kawiarni Płyś w Chełmku.

Wyżej wymienione działania przyczyniły się do pogłębienia relacji między seniorami, stworzenia nowych relacji międzypokoleniowych, wzmocnienia wrażeń estetycznych oraz rozwijania poczucia zdrowia i kondycji fizycznej.

Działalność Punktu Informacyjnego dla Seniora: w 2025 roku udzielono 495 porad.

#### 9.11. Program Wieloletni „Senior+” edycja 2025

##### Program Wieloletni „Senior+” edycja na lata 2021-2025

Dotacja przeznaczono na dofinansowanie zadania własnego beneficjenta, polegającego na zapewnieniu funkcjonowania ośrodka wsparcia dla osób starszych w zakresie ustalonym w programie wieloletnim „Senior+” na lata 2021-2025. Celem dotacji było zwiększenie aktywnego uczestnictwa w życiu społecznym seniorów poprzez wsparcie seniorów w środowisku lokalnym.

W ramach Programu zostały zrealizowane następujące działania:

- Usługi socjalne.
- Usługi edukacyjne.
- Usługi kulturalno-oświatowe.
- Usługi sportowo-rekreacyjne.
- Usługi aktywności ruchowej i kinezyterapii.
- Usługi aktywizujące społecznie, w tym wolontariat międzypokoleniowy.
- Usługi terapii zajęciowej.

Zadanie jest dofinansowane ze środków budżetu państwa otrzymanych od Wojewody w wysokości: 86 400,00 zł. Całkowity koszt zadania publicznego wynosi: 175 800,00 zł.

#### 9.12. Gminny Program Osłonowy „Korpus wsparcia Seniorów” na rok 2025

Ośrodek Pomocy Społecznej w Libiążu organizował i realizowaniu usługi wsparcia na rzecz

seniorów w wieku 60 lat i więcej w zakresie realizacji usług opiekuńczych poprzez dostęp do tzw. „opieki na odległość”, mającej na celu poprawę bezpieczeństwa i możliwości samodzielnego funkcjonowania w miejscu zamieszkania osób starszych (Moduł II).

Adresatami Programu „Korpus Wsparcia Seniorów” na 2025 rok byli seniorzy w wieku 60 lat i więcej, którzy mieli problemy z samodzielnym funkcjonowaniem ze względu na stan zdrowia, prowadzili samodzielne gospodarstwa domowe lub mieszkali z osobami bliskimi, które nie były w stanie zapewnić im wystarczającego wsparcia.

W ramach Programu seniorom w wieku 60 lat i więcej został zapewniony dostęp do tzw. „opasek bezpieczeństwa”, wyposażonych w następujące funkcje:

- przycisk bezpieczeństwa – sygnał SOS,
- detektor upadku,
- czujnik zdjęcia opaski,
- lokalizator GPS,
- funkcje umożliwiające komunikowanie się z centrum obsługi i opiekunami,
- funkcje monitorujące podstawowe czynności życiowe (puls i saturacja).

Opaska bezpieczeństwa połączona była z całodobowym Centrum Teleopieki. W przypadku trudnej sytuacji lub nagłego zagrożenia życia wciśnięcie przycisku alarmowego, znajdującego się na opasce, umożliwiała połączenie się z dyspozytorem (ratownik medyczny, opiekun medyczny, pielęgniarka), który podejmował decyzję o sposobie udzielenia pomocy osobie potrzebującej. W zależności od sytuacji mógł poprosić o interwencję kogoś z jego najbliższego otoczenia (rodzinę, sąsiadów, opiekunów), poprosić o interwencję pracownika Ośrodka Pomocy Społecznej lub wezwać służby ratunkowe.

Całkowity koszt realizacji Modułu II programu "Korpus Wsparcia Seniorów" na rok 2025

wyniósł: 74 050,36 zł. Wysokość środków z dotacji celowej wydatkowanej wyniosła:

59 170,36 zł. Liczba zakupionych opasek w 2025 roku: 10 sztuk. Abonament usługi Teleopieki dla 60 opasek w tym: dla 50 opasek zakupionych w 2024 i 10 opasek zakupionych w 2025 r.

Liczba seniorów, która w roku 2025 przystąpiła do programu: 70 osób (50K i 20 M).

Liczba zgłoszeń do dyspozytora przy użyciu opaski lub innego urządzenia bezpieczeństwa:

381. Liczba zgłoszeń zakończonych udzieleniem wsparcia przez telefon, prośbą

o interwencję kogoś z otoczenia, prośbą o interwencję pracownika Ośrodka Pomocy

Społecznej: 379. Liczba zgłoszeń zakończonych interwencją służb ratunkowych: 2.

9.13. Program „Asystent Osobisty Osoby z Niepełnosprawnością” dla Jednostek Samorządu Terytorialnego - edycja 2025.

Ośrodek Pomocy Społecznej w Libiążu w 2025 roku zrealizował działania w ramach Programu rządowego „Asystent Osobisty Osoby z Niepełnosprawnością” dla Jednostek Samorządu Terytorialnego - edycja 2025 wynikającego z Ustawy z dnia 23 października 2018 r. o Funduszu Solidarnościowym (Dz. U. z 2023 r. poz. 647 z późn.zm.). Program zakładał wprowadzenie usługi asystenta, jako formy ogólnodostępnego wsparcia dla pełnoletnich osób niepełnosprawnych posiadających orzeczenie o znacznym lub umiarkowanym stopniu niepełnosprawności oraz dla dzieci do 16 roku życia posiadającym orzeczenie o stopniu niepełnosprawności. Osoby te miały możliwość skorzystania z pomocy asystenta między innymi przy wykonywaniu codziennych czynności, załatwiania spraw urzędowych, czy podejmowaniu aktywności społecznej. Nadrzędnym celem usług asystenta było dążenie do poprawy funkcjonowania osoby niepełnosprawnej. Usługi asystenta wpisywały się w główny cel funkcjonowania Funduszu Solidarnościowego, którego ideą jest między innymi wsparcie społeczne osób niepełnosprawnych.

Program miał na celu wsparcie:

1) dzieci do ukończenia 16 roku życia z posiadającym orzeczenie o niepełnosprawności łącznie ze wskazaniem w pkt 7 i 8 w orzeczeniu o niepełnosprawności – konieczności stałej lub długotrwałej opieki lub pomocy innej osoby w związku ze znacznie ograniczoną możliwością samodzielnej egzystencji oraz konieczności stałego współudziału na co dzień opiekuna dziecka w procesie jego leczenia, rehabilitacji i edukacji oraz 2 osoby z niepełnosprawnościami posiadające orzeczenie o znacznym stopniu niepełnosprawności albo o umiarkowanym stopniu niepełnosprawności lub traktowane na równi z orzeczeniami wymienionymi w lit. a i b, zgodnie z art. 5 i art. 62 ustawy z dnia 27 sierpnia 1997 r. o rehabilitacji zawodowej i społecznej.

W 2025 roku w ramach Programu:

- Ośrodek Pomocy Społecznej w Libiążu zatrudniał na umowę zlecenie 28 osób na stanowisku asystenta osobistego osoby z niepełnosprawnością. Okres zatrudnienia: od I – XII. 2025 roku.

Liczba godzin usług asystencji osobistej 9486,00, w tym:

- dla osób o znacznym sprzężonym stopniu niepełnosprawności – 2 637 godzin,
- dla osób o znacznym stopniu niepełnosprawności – 5 304 godzin,

- dla osób o umiarkowanym sprzężonym stopniu niepełnosprawności – 300 godzin,
- dla osób o umiarkowanym stopniu niepełnosprawności – 600 godzin,
- dla dzieci w wieku do ukończenia 16 r.ż. spełniające zapisy Programu – 645 godzin.

Liczba osób z niepełnosprawnością:

- stopień znaczny sprzężony – 7 osób,
- stopień znaczny – 14 osób,
- stopień umiarkowany sprzężony – 1 osoba,
- stopień umiarkowany – 2 osoby,
- dzieci w wieku do ukończenia 16 r.ż. spełniające zapisy Programu – 4 osoby.

Kwota środków Funduszu Solidarnościowego wykorzystanych przez Realizatora, przekazanych przez Wojewodę na realizację Programu: 519 356,02 zł.

#### 9.14. Działania z zakresu wspierania rodziny i pieczy zastępczej

Ośrodek Pomocy Społecznej w Libiążu w 2010 roku wprowadził nową formę wsparcia rodzin mających trudności opiekuńczo – wychowawcze, bezradnych w prowadzeniu gospodarstwa domowego, często długotrwale korzystających z pomocy społecznej, w których występują różnego rodzaju dysfunkcje – wsparcie w formie asystenta rodziny. Asystent rodziny wspólnie z pracownikami socjalnymi sporządzał indywidualne plany pracy z rodziną, dzięki którym podjęte zostały działania aktywizujące, mobilizujące i motywujące, mające na celu rozwiązywanie podstawowych problemów, istniejących w środowiskach rodzinnych oraz poprawę funkcjonowania poszczególnych członków rodziny w środowisku zamieszkania, pracy, nauki.

W 2025 roku Ośrodek Pomocy Społecznej zatrudnił 3 asystentów rodziny:

- 1) W ramach umowy o pracę – dwóch asystentów rodziny – 2 etaty.
- 2) W ramach umowy zlecenie – jeden asystent rodziny.

Rola asystenta polega na całościowym wspieraniu rodziny przeżywającej trudności w wypełnianiu funkcji opiekuńczo-wychowawczych. Proces planowania pracy z rodziną opiera się na zasadzie dobrowolności, rodzina musi wyrazić zgodę na aktywną współpracę z asystentem rodziny. Głównym celem pracy asystenta jest pomoc rodzinie w zachowaniu integralności, przeciwdziałanie konieczności umieszczenia dzieci w pieczy zastępczej, poprzez pomoc w osiągnięciu przez rodzinę podstawowego poziomu stabilności życiowej. Asystent ma za zadanie niesienie pomocy rodzinom dysfunkcyjnym, w rozwiązywaniu problemów

wychowawczych i socjalnych, w tym w prowadzeniu gospodarstwa domowego i innych obowiązków rodzicielskich. Asystent powinien wspomagać rozwój kompetencji wszystkich członków rodziny, poprzez indywidualne podejście do rodziny i jej problemów, wzbudzeniu wiary we własne siły poszczególnych członków rodziny oraz podniesienie ich samooceny. W celu kształtowania prawidłowych wzorców rodzicielskich i umiejętności psychospołecznych asystent udziela rodzicom indywidualnych konsultacji wychowawczych oraz motywuje ich do udziału w zajęciach grupowych dla rodziców. Asystent rodziny systematycznie współpracuje z innymi instytucjami i podmiotami działającymi na rzecz dziecka i rodziny.

W roku 2025 trzech asystentów rodziny objęło wsparciem 39 rodzin, liczba dzieci w rodzinach – 85. Rodziny zostały wskazane przez pracowników socjalnych, Powiatowe Centrum Pomocy Rodzinie w Chrzanowie oraz przez Sąd Rejonowy w Chrzanowie.

W 2025 roku współfinansowano pobyt 45 dzieci umieszczonych w rodzinnej oraz instytucjonalnej pieczy zastępczej.

W 2025 roku Ośrodek Pomocy Społecznej w Libiążu realizował zadania z zakresu „Programu asystent rodziny na rok 2025”, którego celem było wzmocnienie asystentów rodziny w systemie wspierania rodziny, w tym realizacji przez asystenta rodziny wsparcia kobiet w ciąży i rodzin „Za życiem”.

#### 9.15. Program Gmina Przyjazna Seniorom i Ogólnopolska Karta Seniora

W dniu 27 maja 2021 r. Gmina Libiąż, jako pierwsza w powiecie chrzanowskim, dołączyła do grona samorządów przyjaznych seniorom. Burmistrz Gminy Libiąż podpisał „Porozumienie o partnerstwie w ramach Programu „Gmina Przyjazna Seniorom – Ogólnopolska Karta Seniora” we współpracy z krakowskim Stowarzyszeniem Manko. Głównym koordynatorem i realizatorem Programu są pracownicy Klubu Integracji Społecznej przy Ośrodku Pomocy Społecznej w Libiążu. Dzięki tej inicjatywie mieszkańcy w wieku 60+ mogą korzystać z Ogólnopolskiej Karty Seniora, uprawniającej do różnych udogodnień i zniżek na terenie całej Polski w korzystaniu z instytucji kulturowych, usługowych, zdrowotnych itd. Do udziału w Programie zaproszono także lokalnych przedsiębiorców. Karty oraz Magazyn Głos Seniora wydawane są w Klubie Integracji Społecznej przy Ośrodku Pomocy Społecznej w Libiążu.

W roku 2025 r. w ramach Programu Gmina Przyjazna Seniorom zostały podjęte następujące inicjatywy:

- Gmina Przyjazna Seniorom – promocja samorządu, jako Gminy przyjaznej seniorom na nośnikach medialnych Głos Seniora, Stronach Internetowych, Facebook, mailing oraz na eventach seniorskich.
  - Promocja lokalnych firm z gminy Libiąż.
  - Dystrybucja magazynu „Głos Seniora” do seniorów z gminy Libiąż oraz lokalnych przedsiębiorców.
  - Prowadzenie konkursów, które były publikowane w magazynie „Głos Seniora”.
  - W dniu 23 października 2025 r., w siedzibie Głos Seniora – Stowarzyszenie MANKO w Krakowie odbyły się warsztaty z dziennikarstwa obywatelskiego w ramach projektu Obywatelski Głos Seniora! W zajęciach wzięli udział aktywni i zaangażowani seniorzy z Gminy Libiąż, wraz z przedstawicielami – Gmina Przyjazna Seniorom z Dziennym Domem “Senior+” w Libiążu oraz Ambasador Głosu Seniora – Stylowi Seniorzy. Uczestnicy poznali tajniki tworzenia artykułów, reportaży i materiałów dziennikarskich, które mogą realnie wpływać na życie lokalnych społeczności. Projekt Obywatelski Głos Seniora – medium obywatelskie dla osób 60+ sfinansowano ze środków Narodowy Instytut Wolności – Centrum Rozwoju Społeczeństwa Obywatelskiego w ramach Rządowego Programu Rozwoju Organizacji Obywatelskich na lata 2018 – 2030 PROO. Edycja 2025.
  - W dniu 13 czerwca 2025 r. odbyły się XII Międzynarodowe Senioralia w Krakowie. Wydarzenie to odbywa się corocznie i gromadziło dużą liczbę uczestników to jest 7000 osób z Polski i zagranicy (w 2024 roku było to ponad 6000 Seniorów z ponad 115 miejscowości i 10 państw). Na wydarzenie były zaproszone samorządy partnerskie zrzeszone w ramach Programu Gmina Przyjazna Seniorom, w tym członkowie rad seniorów, uniwersytetów trzeciego wieku, organizacji seniorskich, instytucji publicznych, społecznych i prywatnych oraz przedstawiciele miast partnerskich i władz samorządowych z całej Polski. Senioralia w Parku Jordana zainaugurowała uroczysta Msza Święta w Kościele Mariackim, po której nastąpił pochód-parada do Parku Jordana, gdzie odbyły się wykłady, bezpłatne badania i konsultacje. Były to wykłady specjalistów na temat zdrowia, bezpieczeństwa, prawa i ekonomii oraz aktywizacji seniorów. Poza częścią wykładową zaplanowano również część sportową oraz rozrywkową obejmującą m.in koncert gwiazdy wieczoru, największy w Polsce Pokaz Mody Stylowych Seniorów oraz imprezę integracyjną, którą poprowadziła DJ Wika.
- Tabela: Liczba seniorów, którzy w latach 2021-2025 skorzystali z Ogólnopolskiej Karty Seniora oraz liczba wydanych Ogólnopolskich Magazynów „Głos Seniora”.

Ilość	2021 rok	2022 rok	2023 rok	2024 rok	2025 rok
Liczba wydanych Kart Seniora	717 szt.	398 szt.	223 szt.	662 szt.	195 szt.
Liczba wydanych Ogólnopolskich Magazynów „Głos Seniora”	150 szt.	220 szt.	450 szt.	475 szt.	375 szt.

Karty Seniora są wydawane w Klubie Integracji Społecznej w Ośrodku Pomocy Społecznej w Libiążu. Koordynatorem działań realizowanych w ramach programu „Gmina Przyjazna Seniorom” jest Zespół Integracji Społecznej.

#### 9.16. Działania na rzecz obywateli Ukrainy

Pomoc obywatelom Ukrainy w ramach ustawy z dnia 12 marca 2022 r. o pomocy obywatelom Ukrainy w związku z konfliktem zbrojnym na terytorium tego państwa.

Środki budżetowe w wysokości 43 978,16 zł wydatkowano na:

- wypłatę zasiłków okresowych – 33 673,85 zł dla 7 rodzin - obywateli Ukrainy przebywających na terytorium RP,
- wypłatę zasiłków celowych – 6 663,15 zł dla 7 rodzin - obywateli Ukrainy przebywających na terytorium RP,
- wypłatę zasiłków stałych – 3 641,16 zł dla 1 osoby – obywatela Ukrainy przebywającego na terytorium RP,

Monitoring nad 2 opiekunami tymczasowymi ustalonymi dla 2 dzieci - (obywateli Ukrainy).

W 2025 roku świadczenia wypłacane przez Dział Świadczeń Rodzinnych i Funduszu Alimentacyjnego wyniosły 222 461,06 zł.

W 2025 roku obywatele Ukrainy skorzystali ze wsparcia:

- pracy socjalnej: 4 rodziny, w tym 12 osób w rodzinach.
- asystenta rodziny: 3 rodziny, w tym 12 rodzin.

W 2025 roku Procedurą „Niebieskie Karty” objęte zostały 2 rodziny, w tym 7 osób w rodzinie.

Tabela: Pomoc obywatelom Ukrainy w ramach ustawy z dnia 12 marca 2022 r. o pomocy obywatelom Ukrainy w związku z konfliktem zbrojnym na terytorium tego państwa – Dział Świadczeń Rodzinnych i Funduszu Alimentacyjnego.

Rodzaj świadczenia	Liczba osób którym przyznano świadczenie	Liczba świadczeń	Kwota świadczeń	Liczba rodzin	Liczba osób w rodzinie - ogółem	W tym dzieci	
Zasiłki rodzinne wraz z dodatkami	25	408	48 486,00	8	36	26	
Zasiłki pielęgnacyjne	10	74	15 972,16	9	x	x	
Świadczenie pielęgnacyjne	4	38	124 906,00	3	7	4	
Jednorazowa zapomoga z tyt. ur. dziecka	1	1	1 000,00	1	3	1	
Świadczenie rodzicielskie	5	34	32 096,90	5	x	x	
Suma wypłaconych świadczeń						222 461,06 zł	

#### 9.17. Pomoc materialna dla uczniów o charakterze socjalnym.

Od 2022 roku Ośrodek Pomocy Społecznej w Libiążu realizował zadania w zakresie stypendiów szkolnych, o których mowa w art. 90n ustawy z dnia 7 września 1991 r. o systemie oświaty. Stypendium szkolne przysługuje uczniowi znajdującemu się w trudnej sytuacji materialnej, wynikającej z niskich dochodów na osobę w rodzinie, w szczególności gdy w rodzinie tej występuje: bezrobocie, niepełnosprawność, ciężka lub długotrwała choroba, wielodzietność, brak umiejętności wypełniania funkcji opiekuńczo-wychowawczych, alkoholizm lub narkomania, a także gdy rodzina jest niepełna lub wystąpiło zdarzenie losowe.

Pomoc materialna przysługuje: uczniom szkół publicznych, niepublicznych i niepublicznych szkół artystycznych o uprawnieniach publicznych szkół artystycznych oraz słuchaczom kolegów pracowników służb społecznych – do czasu ukończenia kształcenia, nie dłużej jednak niż do ukończenia 24. roku życia; wychowankom publicznych i niepublicznych ośrodków rewalidacyjno-wychowawczych – do czasu ukończenia realizacji obowiązku nauki. Prawo do otrzymania stypendium w 2025 r. przysługiwała osobie w rodzinie, której dochód nie przekraczała kwoty – 600 zł. netto (tj. kwota dochodu zgodna z zapisami art. 8 ust. 1 pkt. 2 ustawy z dnia 12 marca 2004 r. o pomocy społecznej). W 2025 roku pomoc w formie stypendiów otrzymało 2 uczniów na łączną kwotę 1 049,82 zł. oraz 4 uczniów otrzymała

zasilek szkolny na łączną kwotę 2 000,00 zł.

#### 9.18. Program Operacyjny Pomoc Żywnościowa 2021-2027 Podprogram 2023.

Program Operacyjny Pomoc Żywnościowa 2021 - 2027 (POPŻ) jest współfinansowany ze środków Europejskiego Funduszu Pomocy Najbardziej Potrzebującym. Celem Programu jest udzielenie wsparcia osobom doświadczającym najgłębszych form ubóstwa poprzez udostępnienie pomocy żywnościowej w formie paczek lub posiłków.

Od dnia 12 lutego 2024 r. kryterium dochodowe uprawniające do pomocy żywnościowej w ramach Programu Fundusze Europejskie na Pomoc Żywnościową 2021-2027 wynosi 265% kryterium dochodowego określonego w ustawie o pomocy społecznej.

Pomoc przysługuje, jeśli dochód nie przekracza:

- 2056,40 zł w przypadku osoby samotnie gospodarującej,
- 1590 zł w przypadku osoby w rodzinie.

W 2025 roku żywność była wydawana w dwóch turach, w miesiącu maju i wrześniu przy współudziale Ochotniczej Straży Pożarnej Moczydło w Libiążu przy ul. Generała Andersa 9. Tą formą pomocy objęte zostały 221 osoby.

#### 9.19. Bon ciepłowniczy

W dniu 30 września 2025 r. weszła w życie ustawa z dnia 12 września 2025 r. o bonie ciepłowniczym oraz o zmianie niektórych ustaw w celu ograniczenia wysokości cen energii elektrycznej (Dz. U. Z 2025 r. poz. 1302). Ustawa ta przewiduje możliwość przyznania określonym gospodarstwom domowym świadczenia pieniężnego - bonu ciepłowniczego. Bon ciepłowniczy jest świadczeniem pieniężnym będącym wsparciem dla gospodarstw domowych o niskich dochodach, które doświadczają skokowego wzrostu cen ciepła systemowego dostarczanego przez przedsiębiorstwa energetyczne. W roku 2025 w gminie Libiąż, żadne gospodarstwo domowe korzystające z ciepła systemowego nie spełniało przesłanek, w których cena jednostkowa była wyższa niż 170 zł/GJ netto.

#### 9.20. Dodatki mieszkaniowe

W 2025 roku wydano 238 pozytywnych decyzji przyznających 147 rodzinom dodatki mieszkaniowe. Średnia kwota dodatku wyniosła 385,22 złotych.

#### 9.21. Program „Czyste powietrze”

Na podstawie art. 411 ust. 10g ustawy z dnia 27 kwietnia 2001 r. – Prawo ochrony środowiska (Dz.U. z 2020 r. poz. 1219, z późn. zm.) Ośrodek Pomocy Społecznej w Libiążu wydaje zaświadczenia o wysokości przeciętnego miesięcznego dochodu przypadającego na jednego członka gospodarstwa domowego. Zaświadczenie jest wydawane celem ubiegania się o dofinansowanie na wymianę źródeł ciepła w ogólnopolskim programie Czyste Powietrze. Program dla właścicieli lub współwłaścicieli jednorodzinnych budynków mieszkalnych, lub wydzielonych w budynkach jednorodzinnych lokali mieszkalnych z wyodrębnioną księgą wieczystą.

Art. 411 ust. 10g ustawy z dnia 27 kwietnia 2001 r. – Prawo ochrony środowiska (Dz. U. z 2020 r. poz. 1219, z późn. zm.): Osoba fizyczna, która zamierza złożyć wniosek o przyznanie dofinansowania z Narodowego Funduszu lub Wojewódzkiego Funduszu, może złożyć żądanie wydania zaświadczenia o wysokości przeciętnego miesięcznego dochodu przypadającego na jednego członka jej gospodarstwa domowego.

W roku 2025 zostało wydanych 27 zaświadczeń.

#### 9.22. „Pokochaj Gminę Libiąż od dziecka”

Ośrodek Pomocy Społecznej w Libiążu od 2018 roku realizuje zadanie „Pokochaj Gminę Libiąż od dziecka”, mające na celu rozdysponowanie wśród nowo narodzonych mieszkańców Libiąża materiału promocyjnego od Gminy Libiąż, tj. „body” z nadrukiem logo Gminy Libiąż wraz z listem gratulacyjnym. Celem zadania jest promocja Gminy Libiąż oraz budowanie poczucia tożsamości mieszkańców z Gminą Libiąż.

W 2025 r. liczba wydanych „body” – 31 sztuk.

#### 9.23. Działalność Świetlicy Środowiskowej w Libiążu

Świetlica Środowiskowa w Libiążu jest placówką wsparcia dziennego o charakterze opiekuńczym, działającą w oparciu o ustawę z dnia 9 czerwca 2011 r. o wspieraniu rodziny i systemie pieczy zastępczej. Świetlica Środowiskowa od stycznia 2022 r. znajduje się w strukturze organizacyjnej Ośrodka Pomocy Społecznej w Libiążu. Swoją ofertę kieruje do dzieci z terenu gminy Libiąż, w wieku od 6 do 15 roku życia. W zajęciach świetlicowych biorą udział dzieci z terenu gminy Libiąż ze szkół podstawowych (Szkola Podstawowa Nr 3

w Libiążu, Szkoła Podstawowa Nr 2 w Libiążu, Szkoła Podstawowa Nr 4 z Oddziałami Integracyjnymi w Libiążu, Zespół Szkół Żarkach). W roku 2025 w zajęciach świetlicowych uczestniczyło troje dzieci z Ukrainy oraz jedno dziecko z Żarek.

Zajęcia organizowane są od poniedziałku do piątku, również w czasie ferii zimowych, przerw świątecznych i wakacji. W roku szkolnym dzieci korzystają z oferty Świetlicy od godziny 12.00 do 18.00, natomiast w dni wolne od nauki (ferie zimowe, wakacje, przerwy świąteczne) od 10.00 do 16.00. Pobyt dzieci w Świetlicy jest dobrowolny i nieodpłatny na wniosek rodzica/opiekuna prawnego. W roku 2025 narastająco do Świetlicy zapisanych zostało 60 dzieci. W ramach działalności opiekuńczej Świetlicy organizowana jest pomoc dydaktyczna: odrabianie zadań domowych, przygotowywanie do lekcji, wyrównywanie braków dydaktycznych, łamigłówki, ćwiczenia usprawniające motorykę małą i dużą. Szczególną pomocą dydaktyczną objęte są dzieci z opiniami i orzeczeniami z Poradni Psychologiczno- Pedagogicznej. W pracy z dziećmi wykorzystuje się metody indywidualne i grupowe. W 2025 roku podopieczni Świetlicy korzystali z zajęć: plastycznych, muzycznych, komputerowych, artystycznych oraz sportowych, które odbywały się na terenie Świetlicy lub w plenerze. Realizowano również zajęcia grupowe rozwijające twórcze zainteresowania i uzdolnienia dzieci.

W Świetlicy organizowane są różnorodne zajęcia na świeżym powietrzu z wykorzystaniem placów zabaw oraz stref rekreacyjnych Gminy. W czasie ferii i wakacji odbywały się zajęcia o charakterze rekreacyjnym. Dzieci uczestniczyły w wycieczkach autokarowych do Pixel XL w Katowicach oraz 4 Kids w Tychach. Organizowane były także wycieczki piesze w Libiążu (Budzowy, Lipie, Grodzisko, Jazdówka) oraz wyjazdy na lodowisko w Chrzanowie i krytą pływalnię w Libiążu. W okresie wakacyjnym dzieci korzystały z basenu otwartego na terenie Ośrodka Mors w Libiążu. W czasie zajęć świetlicowych promowano aktywność sportową, taniec, rytmikę i zabawę animacyjną poprzez zajęcia z animatorką tańca.

W Świetlicy organizuje się również zajęcia emocjonalno-społeczne, które rozwijają umiejętności rozpoznawania i panowania nad swoimi emocjami, ale także odczytywania emocji innych i adekwatnego zachowania się w danej sytuacji społecznej. W drugiej połowie roku Świetlica przystąpiła do kampanii ogólnokrajowej pt. „Dzieciństwo mocy bez przemocy”. W ramach tej kampanii przeprowadzono warsztaty. Na bieżąco prowadzone są zajęcia profilaktyczne: rozmowy na temat zasad obowiązujących w Świetlicy, pogadanki na temat szkodliwości używek, bezpieczeństwa w sieci, przeciwdziałania przemocy, rozmowy na

temat norm i zasad, komunikacji interpersonalnej, zajęcia dotyczące higieny, zdrowego trybu życia, odżywiania i bezpieczeństwa. W celu zwiększenia skuteczności prowadzonej pracy, wykorzystuje się szereg atrakcyjnych dla dzieci środków np. projekcje filmów, pogadanki tematyczne, bajki terapeutyczne, pedagogikę zabawy, dyskusje, tworzenie plakatów. W trakcie zajęć zapewniono dzieciom posiłki w postaci kanapki oraz deseru. Posiłki były dostarczane przez firmę cateringową. W grudniu dzieci otrzymały paczki mikołajkowe przygotowane przez Świetlicę. W trakcie 2025 roku pracownicy Świetlicy starali się na bieżąco podnosić swoje kwalifikacje zawodowe, poprzez uczestnictwo w konferencjach, szkoleniach, konsultacjach stacjonarnych i online, dotyczących przeciwdziałania przemocy, ochrony danych osobowych oraz komunikacji interpersonalnej.

#### 9.24. Krajowy Fundusz Szkoleniowy

Ośrodek Pomocy Społecznej w Libiążu w 2025 roku pozyskał środki finansowe z Krajowego Funduszu Szkoleniowego na szkolenie w zakresie „Poprawa komunikacji w Ośrodku Pomocy Społecznej w oparciu o zasady przeciwdziałania dyskryminacji i mobbingowi, rozwoju dialogu społecznego, partycypacji pracowniczej i wspierania integracji w miejscu pracy”.

Wartość otrzymanej dotacji wyniosła 48 800,00 zł.

#### 9.25. Pozostałe działania

Oprócz w/wym. form działalności, Ośrodek na bieżąco współpracuje ze wszystkimi organizacjami i instytucjami, działającymi na rzecz rodzin, dzieci, osób niepełnosprawnych i innych grup wymagających wsparcia. Różnorodność problemów, jakie pojawiają się w trakcie diagnozowania środowisk, powodują konieczność takiej współpracy np. z Powiatowym Urzędem Pracy, Powiatowym Centrum Pomocy Rodzinie, Zakładem Ubezpieczeń Społecznych, Sądem, Prokuraturą, Policją, szkołami, przedszkolami, OSP Moczydło, OSP przy ulicy Floriańskiej, Caritas Archidiecezji Krakowskiej, Kościołem i grupami charytatywnymi, służbą zdrowia oraz innymi organizacjami i instytucjami.

W 2025 roku dzięki takiej współpracy osoby i rodziny wymagające wsparcia mogły skorzystać z następujących form pomocy:

- przekazano Stowarzyszeniu „Wiosna” propozycję objęcia pomocą w ramach „Szlachetnej Paczki” – 23 rodziny,

- ze zbiórki żywności z okazji Świąt Wielkanocnych w 2025 roku sporządzono 28 paczek, które przekazano mieszkańcom gminy Libiąż, znajdującym się w trudnej sytuacji życiowej,
- ze zbiórki żywności z okazji Świąt Bożego Narodzenia w 2025 roku oraz od darczyńców, sporządzono łącznie 31 paczek dla mieszkańców gminy Libiąż, będących w trudnej sytuacji życiowej,
- w 2025 roku odbyło się corocznie organizowane spotkanie wigilijne. Osobom samotnym, niepełnosprawnym i długotrwale chorym, Ośrodek Pomocy Społecznej w Libiążu z okazji Świąt Bożego Narodzenia zapewnił gorący posiłek (kolację wigilijną) wraz z paczką żywnościową. Z tej formy wsparcia skorzystało 85 osób, w tym 4 dzieci.

## 10.Kultura

Libiąskie Centrum Kultury jest głównym organizatorem i koordynatorem wydarzeń kulturalnych w gminie Libiąż. To instytucja działająca w oparciu o ustawę z dnia 25.10.1991 r. o organizowaniu i prowadzeniu działalności kulturalnej (tekst jedn. Dz. U. z 2020 roku, poz. 194 z póź. zm.) oraz statutu nadanego przez Radę Miejską w Libiążu uchwałą Nr XV/95/2012 z dnia 27.03.2012 r.

Przedmiotem działania LCK jest wykonywanie zadań gminy w zakresie kultury w tym, rekreacji, sportu oraz zapewnienie obsługi ekonomiczno-administracyjnej placówek i obiektów kulturalnych, rekreacyjnych i sportowych. Do zadań LCK należą m.in.: edukacja kulturalna i wychowanie przez sztukę; gromadzenie, dokumentowanie, tworzenie, ochrona i udostępnianie dóbr kultury; tworzenie warunków rozwoju amatorskiego ruchu artystycznego oraz folkloru, rękodzieła ludowego i artystycznego; organizacja imprez kulturalnych, sportowo-rekreacyjnych i rozrywkowych dla mieszkańców Gminy Libiąż; współpraca ze szkołami, stowarzyszeniami, organizacjami kulturalnymi i sportowo-rekreacyjnymi; prowadzenie działalności informacyjnej i promocyjnej oraz marketingu w zakresie kultury, sportu, rekreacji i turystyki, zapewnienie dostępności, właściwej eksploatacji i konserwacji przynależnych obiektów oraz urządzeń użyteczności kulturalnej oraz sportowo-rekreacyjnej.

Libiąskie Centrum Kultury prowadzi działalność kulturalno-oświatową w obiektach:

- Dom Kultury w Libiążu – siedziba LCK z salą teatralno-kinową, kawiarnią „Nisza” (obecnie w dzierżawie przez podmiot zewnętrzny), galerią artystyczną, pracownią ceramiczną, Sceną Młodych i salą baletową,
- Dom Kultury w Żarkach ,
- Boisko sportowe z szatnią w Żarkach,
- Plac Rekreacyjno-Sportowy z urządzeniami typu Street Workout w Żarkach,
- Świetlica w Gromcu (otwarcie po remoncie 5.01.2025 r.),
- boisko sportowe z szatnią i wiatami biesiadnymi w Gromcu,
- Świetlica w Kosówkach, (otwarcie po remoncie 15.05.2025 r.),
- Muzeum Regionalne im. Olgi Cygankiewicz w Libiążu (od dnia 21.09.2022 r. przekazanie/oddanie do UM Libiąż),
- Miejski Ośrodek Rekreacyjno- Sportowy im „Solidarności 1980” w Libiążu z basenem letnim 50 m, wodnym placem zabaw, kortami tenisowymi, boiskiem do siatkówki plażowej, parkiem linowym, miasteczkiem rowerowym dla dzieci, dwoma boiskami trawiastymi, dwiema trybunami sportowymi z szatniami, budynkiem klubowym oraz kasami biletowymi,
- Budynek na targowisku miejskim „Relaks”,
- Ośrodek Rekreacyjny w Szyjkach,
- Kaplica w Żarkach.

Jedną z najważniejszych form działalności LCK jest edukacja kulturalna prowadzona w ramach zajęć stałych, podczas których uczestnicy kształtują i rozwijają swoje umiejętności artystyczne i twórcze. W 2025 roku przy Libiąskim Centrum Kultury funkcjonowało 30 różnego rodzaju sekcje i koła zainteresowań. Edukacja kulturalna realizowana była również w Domu Kultury w Żarkach oraz świetlicach w Gromcu i Kosówkach. Ponadto w Domu Kultury w Żarkach, w budynku na targowisku miejskim „Relaks” oraz w Świetlicy w Gromcu prowadzono zajęcia i próby muzyczne z zespołami śpiewaczymi.

W roku 2025 przy Libiąskim Centrum Kultury działały koła zainteresowań i sekcje:

- teatralne „Pióro”,
- teatralne „Mistique”,
- teatralno-kabaretowa „Z górki”,

- wokalne,
- plastyczne Amatorski Ruch Artystyczny „Kanon”,
- plastyczne „Pinokio”,
- taneczne „imPulsik”,
- plastyczne i rytmiczno-taneczne w Domu Kultury w Żarkach,
- rękodzieła artystycznego „Koronka klockowa i robótki ręczne”,
- Akademia Ceramiki,
- Nordic Walking,
- zajęcia fitness,
- zajęcia jogi,
- aerobic dance,
- disco fit,
- junior w sporcie,
- smyk w sporcie,
- Dance Kids,
- taniec i teatr - Bezszelestne i Teatranki,
- muzyczne Psoty,
- język angielski dla dzieci,
- zajęcia taneczne PULS w Żarkach,
- zajęcia kreatywne dla dzieci w Świetlicy w Kosówkach,
- zajęcia szachowe,
- zajęcia robotyki i Lego,
- zajęcia „Joga małych stópek”,
- zajęcia Studium Baletu,
- fotografia cyfrowa,
- Home Recording,
- Koło nr 88 Polskiego Związku Filatelistów,
- sekcja brydża sportowego Atut Libiąż,
- zespoły śpiewacze „Libiążanki”, „Gromcaneczki”, „Macierzanki”, „Wrzos”,
- chór dziecięcy „Wiolinki”,
- Uniwersytet Trzeciego Wieku,
- Klub „Pokolenia” w Kosówkach,

- Klub Seniora 50+

Libiąskie Centrum Kultury zainauguowało tegoroczny kalendarz wydarzeń 4 stycznia, współorganizując uroczysty Jubileusz 40-lecia Koła Pszczelarzy. Kolejny dzień przyniósł ważne wydarzenie dla społeczności lokalnej – uroczyste otwarcie odnowionej świetlicy w Gromcu. Podczas spotkania, w którym uczestniczyło 120 osób, podsumowano zakres zrealizowanych prac remontowych, a zwieńczeniem uroczystości był nastrojowy koncert świąteczny zatytułowany „Jedyna taka noc”. Z okazji Święta Trzech Króli, przypadającego 6 stycznia, sala widowiskowa LCK stała się sceną dla tradycyjnych Jasełek w wykonaniu grupy teatralnej „Pióro”. W obchody okresu bożonarodzeniowego wpisało się również Powiatowe Kolędowanie przy Górniczej Szopce. Impreza integracyjna połączona z koncertem została zorganizowana we współpracy ze Stowarzyszeniem Muzyków Canticum Canticorum oraz Parafią św. Barbary w Libiążu. Noworoczny program dopełniły spotkania kolędowe przygotowane dla słuchaczy Uniwersytetu Trzeciego Wieku oraz koncert zespołu „Słowem Malowane”.

W Kawiarni Nisza z powodzeniem kontynuowano cykl „Odkurzanie poezji”, którego pomysłodawczynią jest Bogusława Chwierut. Pierwsze spotkanie w 2025 roku odbyło się 16 stycznia pod nazwą „Szlakiem Wspomnień”. Podczas wydarzenia zaprezentowano antologię wydaną przez Powiat Chrzanowski z okazji jubileuszu 10-lecia Artystycznej Grupy Twórczej „Źródłostów”. Na przestrzeni całego roku zorganizowano łącznie 15 spotkań w ramach tego cyklu, przybliżając uczestnikom poezję o zróżnicowanej tematyce oraz szeroki wachlarz gatunków literackich.

W dniach 18-19 stycznia 2025 r. zorganizowaliśmy już po raz szósty Międzynarodowy Konkurs Pianistyczny, w którym wzięło udział 108 uczestników. Konkurs skierowany był do uczniów Szkół Muzycznych I stopnia oraz innych form kształcenia muzycznego z Polski i z zagranicy. Głównym celem było umożliwienie występu publicznego oraz prezentacja osiągnięć uczniów na forum międzynarodowym. Jury tworzyli, m.in. profesorowie oraz wykładowcy Akademii Muzycznej w Krakowie oraz w Katowicach. Wydarzenie organizowane było we współpracy z Prywatną Szkołą Muzyczną I stopnia w Libiążu i stało się doskonałą okazją do promocji Libiąskiego Centrum Kultury oraz miasta Libiąż wśród przyjezdnych oraz zaproszonych gości.

Libiąskie Centrum Kultury, jak co roku, aktywnie włączyło się w ogólnopolskie wydarzenie Wielka Orkiestra Świątecznej Pomocy. W ramach akcji w LCK działał Sztab WOŚP, który koordynował działaniami wolontariuszy. W dniu finału odbyły się koncerty, warsztaty oraz przygotowano licytacje, z których dochód został przekazany na rzecz WOŚP.

Kolejnym ważnym punktem w kalendarzu kulturalnym był wernisaż wystawy malarstwa Katarzyny Jędrusik pt. „Moje podróże po płótnie”, który odbył się 22 stycznia 2025 roku w Galerii LCK. Styczeń przyniósł także uroczyste zakończenie XV semestru Uniwersytetu Trzeciego Wieku. Podczas ceremonii goście mogli obejrzeć program artystyczny „My z Wenus, Wy z Marsa” w wykonaniu kabaretu Czarna Rękawiczka z Oświęcimia, który uświetnił to wydarzenie. Styczeń zakończyliśmy Noworocznymi Spotkaniami Filatelistów – koło nr 88, oraz premierą filmu dokumentalnego o Helence Kmieć pt. „Ona była światłem”.

W ramach Ferii Zimowych 2025 pod nazwą „W bajkowym świecie” przygotowano i zrealizowano bogaty program zajęć i warsztatów. Zajęcia prowadzone były w LCK, a także w Domu Kultury w Żarkach oraz w Świetlicy w Gromcu. Odbyły się: warsztaty teatru cieni, warsztaty tworzenia postaci z bajek, nie zabrakło również zajęć ruchowo-animacyjnych. Dzieci miały okazję zobaczyć kilka seansów filmowych. Zorganizowaliśmy wycieczki dla dzieci: do Kolejkowa w Gliwicach, do Alvernia Planet, do Multimedialnej Sali Zabaw Pixel XL w Katowicach oraz do 4Kids Centrum Rozrywki w Tychach. Ponieważ ferie odbywały się w czasie karnawału w Libiążu, Gromcu i Żarkach zorganizowaliśmy Bajkowe Zabawy Karnawałowe z niespodziankami. Wydarzenie, które zaproponowaliśmy podczas ferii zimowych cieszyły się dużym zainteresowaniem.

Luty rozpoczęliśmy koncertem kolęd w wykonaniu zespołu „Słowem Malowane” z towarzyszeniem gości specjalnych. Tradycyjnie w Walentynki zaprosiliśmy do kina na premierę filmu „Bridget Jones: Szalejąc za facetem”, dodatkową atrakcją były niespodzianki dla odwiedzających nas tego dnia gości.

Na scenie LCK można było obejrzeć 15 lutego 2025 r. sztukę teatralną „Baby, ach te baby” przygotowaną przez nauczycieli i uczniów II Liceum Ogólnokształcące w Chrzanowie oraz Miejską Bibliotekę Publiczną w Chrzanowie.

W 2025 roku Libiąskie Centrum Kultury włączyło się w działania związane z Tygodniem Walki z Depresją. W ramach tych wydarzeń odbyły się wydarzenia: Ruch dla zdrowia, Dzień dla

rodziny, Terapia ruchowa z elementami dźwiękoterapii. Również w ramach tych działań Grupa teatralna „Mystique” z LCK ponownie zaprezentowała spektakl „Chciałam być idealna” na scenie w LCK oraz w Zespole Szkół Zawodowych Towarzystwa Salezjańskiego w Oświęcimiu.

Uroczyste zainaugurowano XVI semestr Uniwersytetu Trzeciego Wieku, oferując słuchaczom niezwykle bogaty i różnorodny program zajęć. Seniorzy mają możliwość rozwijania swoich pasji w ramach sekcji językowych (angielskiej, niemieckiej oraz włoskiej) oraz artystycznych, obejmujących rękodzieło, malarstwo, ceramikę, kreatywne szycie czy zajęcia teatralno-kabaretowe. Szeroki wachlarz aktywności prozdrowotnych i ruchowych pozwala zadbać o kondycję dzięki zajęciom z fitnessu (w tym fitnessu na krześle), pilatesu, jogi, aquaerobiku oraz specjalistycznym treningom „proste plecy” i „zdrowy kręgosłup”. Ofertę uzupełniają innowacyjna dźwiękoterapia, taniec towarzyski oraz warsztaty komputerowe. Stałym punktem programu pozostają odbywające się w każdą środę wykłady, które przybliżają słuchaczom bardzo zróżnicowaną tematykę popularnonaukową i kulturalną.

Marzec zainaugurowano koncertem poezji śpiewanej pt. „Do Niezłomnych” w wykonaniu uczniów Zespołu Szkół w Libiążu, przygotowanym pod kierunkiem Janusza Saługi. W tym samym miesiącu Libiąskie Centrum Kultury stało się również przestrzenią dla ważnych inicjatyw społecznych. Pracownicy Komisariatu Policji w Libiążu zorganizowali debatę społeczną poświęconą oszustwom internetowym na terenie Miasta i Gminy Libiąż, co wpisuje się w kluczowe działania na rzecz podnoszenia świadomości mieszkańców w zakresie cyberbezpieczeństwa. Kontynuacją tej istotnej tematyki była konferencja „Odłóż telefon i żyj! Nie daj się złapać w sieć uzależnienia”, skupiająca się na problematyce współczesnych uzależnień cyfrowych. Kontynuując tematykę społeczną pod patronatem Radnych RM w Libiążu (Arlety Rundzi – Sklorz, Marty Artymiak, Magdaleny Grudzińskiej, Elwiry Świtalskiej) zorganizowaliśmy spotkanie „Zdrowie i dobre samopoczucie” dotyczące profilaktyki raka piersi, które odbyło się w Świetlicy w Gromcu.

W marcu miłośnicy fotografii wzięli udział w spotkaniu „Fotografia przy kawie”. Bardzo dużym wydarzeniem był również koncert przygotowany przez Martę Artymiak, w wykonaniu lokalnych artystów pt. „I Feel Good”, który został zagrany dwukrotnie. Również w marcu odbył się wernisaż „Ceramiczna dekada-podsumowanie”.

Dla miłośników historii powiatu chrzanowskiego w Domu Kultury w Żarkach zorganizowaliśmy spotkanie ze Stanisławem Garlickim autorem książki „Wędrówki po drogach i bezdrożach powiatu chrzanowskiego” oraz udostępniana była Kaplica w Żarkach po gruntownej modernizacji i renowacji.

Na Scenie Młodych odbyły się spotkania z młodzieżą. Były to warsztaty dla młodzieży szkół podstawowych Gminy Libiąż, Kawiarenka społeczna (konsultacje społeczne m.in. na temat skyteparku, spotkanie z harcerzami oraz integracja młodzieży). Zorganizowaliśmy również spotkanie z Krzysztofem Brandysem pasjonatem kolei i historii Chrzanowa oraz społecznym opiekunem zabytków pt. „Stacja – Inspiracja”. Na Scenie Młodych odbywały się również cykliczne zajęcia ruchowe z elementami dźwiękoterapii.

W kwietniu zorganizowaliśmy kilka wydarzeń nawiązujących do „Świąt Wielkanocnych”.

6 kwietnia 2025 r. w Żarkach odbyło się spotkanie „Wielkanocne tradycje” – koncert, konkursy, warsztaty dla dzieci. Dzięki współpracy z Filią Miejskiej Biblioteki Publicznej w Libiążu oraz Kołem Gospodyń Wiejskich „Gromcaneczki” warsztaty wielkanocne odbyły się również w Świetlicy w Gromcu. Natomiast w Libiążu odbyły się rodzinne warsztaty wielkanocne „Jajo czy palma” - we współpracy z KGW Libiążanki. Zorganizowaliśmy warsztaty dla dorosłych oraz dla dzieci.

W kwietniu przeprowadzono konkursy:

- na najładniej przystrojony koszyczek,
- na najsmaczniejszą babę wielkanocną,
- plastyczny „Wiosna w moim ogródeczku”.

Na uwagę zasługują wiosenne warsztaty rękodzieła w Świetlicy w Gromcu, Warsztaty Ekologiczne „Ogród w stoiku” w Libiążu.

W kwietniu 2025 roku oferta kulturalna została wzbogacona o wydarzenie teatralne – na scenie zaprezentowano spektakl pt. „Sklep z facetami” w wykonaniu aktorów Teatru Old Timers Garage.. Dużym zainteresowaniem cieszył się koncert chóru dziecięcego „Wiolinki” z Gromca, który odbył się 23 kwietnia 2025 r.

Maj to głównie wydarzenia związane z obchodami świąt majowych:

- Marsz Nordic Walking – „Dla Biało-Czerwonej”,

- historyczny Rajd Rowerowy – „Dla Biało-Czerwonej”,
- Spektakl „Ostatnia spowiedź Jędrzeja Wowry” w wykonaniu Teatru Ludowego „Tradycja” z Okleśnej,
- tradycyjny Polonez na Placu Słonecznym.

XXI Festiwal Tańca i Akrobatyki Powietrznej „Wirujące sznurowadło”, który odbył się w dniach 24–25 maja 2025 roku, był jednym z kluczowych punktów w kalendarzu imprez Libiąskiego Centrum Kultury. Wydarzenie to cieszyło się ogromnym zainteresowaniem, o czym świadczą szczegółowe dane dotyczące frekwencji oraz nowości programowe:

- liczba uczestników: dwudniowe święto tańca i muzyki przyciągnęło do hali sportowej blisko 1500 osób,
- nowoczesna formuła: po raz pierwszy w historii festiwalu wprowadzono niezwykle widowiskowe konkurencje aerial (ewolucje w powietrzu), które spotkały się z entuzjastycznym przyjęciem publiczności,
- różnorodność: impreza połączyła w sobie elementy tańca, akrobatyki oraz muzyki, umacniając swoją pozycję jako prestiżowe wydarzenie regionalne.

W maju widzowie mieli możliwość obejrzenia spektaklu „Lekarz na telefon” w wykonaniu Tomka Katana.

10 maja 2025 r. zorganizowano wykład historyczny Kamila Bogusza, dyrektora Muzeum w Chrzanowie dotyczący historii Kaplicy w Żarkach.

Również w maju w Galerii Sztuki w LCK odbyła się wystawa obrazów Urszuli Kalecińskiej – Kucik „Moja motylarnia”. Kolejny wernisaż to „Inspiracje 30-lecia”, na którym prezentowane były prace Amatorskiego Ruchu Artystycznego „Kanon” oraz słuchaczy Uniwersytetu Trzeciego Wieku.

Ważnym wydarzeniem było uroczyste otwarcie wyremontowanej Świetlicy w Kosówkach połączone z prezentacją książki dr. Łukasza Płatka.

Koncert Jubileuszowy z okazji Trzydziestolecia Libiąskiego Centrum Kultury, który odbył się pod koniec maja 2025 roku, stanowił kulminacyjny punkt obchodów okrągłej rocznicy powstania instytucji. Wydarzenie to było nie tylko świętem samej placówki, ale przede

wszystkim podsumowaniem jej wieloletniego wpływu na życie kulturalne mieszkańców gminy.

Czerwiec 2025 roku w Gminie Libiąż obfitował w wydarzenia dedykowane najmłodszym mieszkańcom, które zorganizowano w różnych lokalizacjach, aby zapewnić szeroką dostępność atrakcji:

- współpraca z sektorem prywatnym: cykl imprez zainaugurowało wielkie świętowanie Dnia Dziecka, zorganizowane we współpracy z siecią Intermarché,
- Piknik Rodzinny „Pod Jaworem”, którego inicjatorem jest radny Wacław Drozdowicz: kolejnym punktem programu było dedykowane wydarzenie plenerowe dla mieszkańców, mające na celu integrację lokalnej społeczności,
- wydarzenie w dzielnicy Pniaki, którego inicjatorami jest grupa radnych: Magdalena Grudzińska, Marta Artymiak, Elwira Świtalska i Bartłomiej Kosowski: festyn przygotowano specjalnie dla mieszkańców dzielnicy Pniaki, gdzie dzieci i dorośli mogli wspólnie uczestniczyć w przygotowanych animacjach,
- działania towarzyszące: dopełnieniem oferty plenerowej były specjalne seanse w libiąskim Ale! Kinie, zorganizowane z okazji Dnia Dziecka.

Największym wydarzeniem odbywającym się w czerwcu są Dni Libiąża. Każdego roku z tej okazji przygotowujemy szereg różnorodnych atrakcji dla wszystkich mieszkańców Gminy Libiąż. Tegoroczne Dni Libiąża trwały w dniach 14-15 czerwca 2025 r. Podczas finałowych dni odbył się spektakl oraz animacje w wykonaniu Teatru Forma dla dzieci. Jak co roku najbardziej wyczekiwany punktem są występy i koncerty zespołów i gwiazd muzycznych. W tym roku byli to: finalista The Voice Senior Krzysztof Warzecha z zespołem FireBall, Cleo, Michał Szczygieł, DJ Damian Likus, Kabaret Zdolni i Skromni, zespół Wersja próbna, Agata Wyszynska z zespołem oraz zespół LemOn. Przygotowaliśmy mnóstwo atrakcji dla dzieci oraz dorosłych takich jak loty widokowe śmigłowcem. Tradycyjnie odbył się Turniej Tenisa Ziemnego o Puchar Burmistrza. Podczas Uroczystej Sesji Rady Miejskiej nadano tytuł honorowego obywatelstwa prof. dr. hab. n. med. Markowi Haratowi.

Czerwiec to to tradycyjna Noc Świętojańska, którą zorganizowaliśmy przy Świetlicy w Gromcu. Wydarzenie to ma charakter ludyczny i obrzędowy. Były występy Zespołów Śpiewaczych Gminy Libiąż, spektakl teatralny dla dzieci w wykonaniu Grupy Teatralnej

„Pióro”, warsztaty florystyczne, warsztaty i animacje dla dzieci. Noc świętojańska to noc miłości i magii - wody i ognia. Dlatego też wydarzeniu towarzyszyły takie atrakcje jak taniec przy ognisku, puszczanie wianków na wodę, czy teatr ognia. Barwne, a przede wszystkim nasze - regionalne święto, nawiązujące do tradycji przodków, mocno wpisuje się w kalendarz cyklicznych wydarzeń, które warto kontynuować i rozwijać.

Do czerwcowych atrakcji należy dodać prelekcję Janusza Gęborskiego na temat wspinaczki wysokogórskiej zorganizowaną w ramach cyklu otwartych spotkań dla młodzieży – Kawiarenka Społeczna na Scenie Młodych.

Dla dzieci i młodzieży przygotowano ofertę wakacyjną w dwóch odstępach, nazwaną „Odkrywczy przygód”. Objęła ona szereg różnotematycznych zajęć sportowo-animacyjnych, seansów filmowych i warsztatów realizowanych w gmachu LCK, Domu Kultury w Żarkach, Świetlicy w Gromcu i Kosówkach oraz wiele wyjazdowych do ciekawych miejsc (wycieczka na Halę Boraczą, do Twinpigs w Żorach, do Interaktywnego Centrum Pszczelarstwa Apilandia, na Górę Żar, do Ogrodzieńca, do Alahomory w Gliwicach oraz do Egzotarium w Sosnowcu). Z prezentacjami filmowymi przyjeżdżaliśmy do Gromca, Żarek i Kosówek w ramach „Ale! Kina Objazdowego”. W trakcie wakacji odbywało się również wiele pikników i festynów rodzinnych np. w Gromcu i w Żarkach. Pod koniec wakacji zorganizowaliśmy Dni Otwarte naszych sekcji artystycznych, na który zaprosiliśmy mieszkańców, by zachęcić ich do udziału w zajęciach i sekcjach prowadzonych w LCK.

W sezonie letnim prowadzona była działalność na terenie Miejskiego Ośrodka Rekreacyjno-Sportowego. Mieszkańcy oraz osoby przyjezdne miały możliwość korzystania z basenu letniego, oraz wodnego placu zabaw czynnego od 09.06.2025 do 31.08.2025 r. Obiekt odwiedziło ponad 8 100 osób.

Istotnym elementem letniej oferty sportowej gminy była współorganizacja VI Memoriału Macieja Klimasa King of the Court, który odbył się w dniach 1–3 sierpnia 2025 roku na terenie Miejskiego Ośrodka Rekreacyjno-Sportowego im. „Solidarności 1980” w Libiążu. To prestiżowe wydarzenie w dyscyplinie siatkówki plażowej organizowane przez Stowarzyszenie „Memoriał Macieja Klimasa”, przyciągnęło do Libiąża kilkudziesięciu utalentowanych zawodników z kraju oraz z zagranicy, którzy przez trzy dni rywalizowali o tytuł mistrzowski na profesjonalnie przygotowanych boiskach. Aby zapewnić odpowiednią oprawę turnieju oraz komfort rosnącej liczbie odbiorców, infrastruktura ośrodka została rozbudowana o specjalną

trybunę oraz strefę kibica, co pozwoliło na stworzenie profesjonalnej przestrzeni widowiskowej. Inwestycja ta przełożyła się na sukces frekwencyjny – szacuje się, że w ciągu całego wydarzenia zmagania sportowców śledziło ponad tysiąc uczestników, co stanowi znaczący udział w całkowitej liczbie odwiedzających obiekt w sezonie letnim.

Współorganizacja memoriału pozwoliła Libiąskiemu Centrum Kultury na skuteczne promowanie sportu na najwyższym poziomie oraz integrację lokalnej społeczności wokół wydarzenia upamiętniającego postać Macieja Klimasa.

Do ofert wakacyjnych integrujących mieszkańców należy dodać szereg wydarzeń, do których możemy zaliczyć 2. Libiąski Piknik Historyczny, Koncert zespołu „Wersja Próbną”, Piknik Strażacki w Gromcu, Jubileusz 70-lecia LKS „Nadwiślanin Kruszywo” Gromiec, Turniej Tenis Ziemnego dla dzieci i młodzieży.

Wydarzeniem znaczącym dla mieszkańców sołectw były przygotowane w dniu 24.08.2025 doroczne „Dożynki Gminne” w Żarkach. Podczas imprezy prezentowały się Koła Gospodyń Wiejskich i zespoły folklorystyczne z terenu Gminy Libiąż i sąsiednich gmin: Chełmkowianki i Bobrowianki. Przygotowano zabawy i animacje dla dzieci, młodzieży i dorosłych, koncert zespołu PotOCK, po którym nastąpiła biesiada dożynkowa z DJ.

Zakończeniem okresu wakacyjnego był Piknik Szybowcowy, będący elementem projektu „Skrzydła nad Libiążem”, realizowanego przez Libiąskie Centrum Kultury, który otrzymał dofinansowanie ze środków Ministra Kultury i Dziedzictwa Narodowego w ramach programu Narodowego Centrum Kultury – Interwencje. Edycja 2024. Piknik oraz cały projekt był szansą do upamiętnienia tradycji szybowcowych Libiąża, a także działającej przez wiele lat modelarni prowadzonej przez libiąskiego lotnika. Była to fantastyczna okazja do przypomnienia tradycji lotniczych miasta. Zorganizowaliśmy piknik pełen atrakcji dla całych rodzin. Były animacje, zabawy, konkursy lotnicze, warsztaty o tematyce związanej z lotnictwem, warsztaty cyrkowe, spektakl dla dzieci, symulatory lotów, okulary vr, refleksometr. Można było porozmawiać na tematy historii szybownictwa w Libiążu z Krystianem Waligórą z Archiwum Społecznego Ziemi Libiąskiej. Na zakończenie zaprosiliśmy do zabawy Disco Show z Kasią Małycką. Wydarzenie cieszyło się dużą popularnością i przyciągnęło 350 osób.

We wrześniu odbyła się impreza biegowa „Libiąski Bieg z Uśmiechem”, w rywalizacji wzięli udział nie tylko dorośli, ale również dzieci i młodzież w swoich kategoriach wiekowych. W tym roku do wydarzenia dołączył się Bieg Tatara z Uśmiechem. Oba wydarzenia cieszyły się

dużym zainteresowaniem i zgromadziły ponad 500 osób. W ofercie jesiennej LCK znalazło się wiele interesujących wydarzeń. Należy wspomnieć o spacerach historycznych, które oprócz charakteru rekreacyjnego miały charakter edukacyjny. Spacery poprowadzili Krystian Waligóra oraz Stanisław Garlicki.

We wrześniu zaprosiliśmy na kolejne spotkanie Fotografia przy kawie, odbył się również koncert zespołu „Ludzie” połączony z jubileuszem zespołu.

Po raz VII przeprowadzono Ogólnopolski Konkurs Literacki „Satyra Urobkowa”. Do konkursu zgłosiło się 95 uczestników. Jury nagrodziło 10 prac, w tym przyznana została nagroda Grand Prix, podczas Gali Humoru i Satyry 11.10.2025. gali towarzyszył wernisaż prac Szczepana Sadurskiego „Sadurski na dobry humor”. Po wernisażu autor poprowadził warsztaty rysowania karykatury.

W październiku obchodziliśmy Tydzień Seniora. W jego ramach seniorzy uczestniczyli w spektaklu „Ten zamiast tego, czyli o kabarecie dwudziestolecia międzywojennego” oraz w spotkaniu Cyfrowy Senior w Kosówkach. Ponadto odbyły się: wykład „Tratwy na Wiśle”, warsztaty plastyczne dla seniorów, spacer z Krystianem Waligórą oraz wydarzenie „Między pokoleniami – Integracja i Animacja Społeczna z udziałem Seniorów” w ramach projektu AKTYWNI +. W Świetlicy w Kosówkach najmłodszy mieszkańcy bawili się podczas zabawy Neonowe Halloween.

Inauguracja kolejnego roku akademickiego Uniwersytetu Trzeciego wieku, odbyła się 01.10.2025 r. Na zimowy XV semestr UTW zgłosiła się rekordowa liczba 206 uczestników.

Tradycyjnie 11 listopada odbyła się „XXVII Libiąska Biesiada Patriotyczna” – wyjątkowe wydarzenie uświetniające obchody Narodowego Święta Niepodległości, w którym uczestniczyło aż 1200 osób. Warto podkreślić, że inicjatorem Biesiady jest Piotr Ciuła, założyciel chóru i dyrygent Górniczej Orkiestry Dętej przy ZG Janina. Tegoroczne świętowanie wzbogacono o nową inicjatywę – po raz pierwszy zorganizowano Rajd Rowerowy „11 km na 11 listopada”, który połączył patriotyzm z aktywnością fizyczną. Sukces Biesiady jest efektem szerokiej współpracy wielu instytucji i organizacji, w tym: Stowarzyszenia Canticum Canticorum, Miejskiej Biblioteki Publicznej w Libiążu, Katolickiego Stowarzyszenia Wychowawców, a także lokalnych szkół, klubów i stowarzyszeń prężnie działających na terenie gminy. Po raz kolejny w Domu Kultury w Żarkach odbył się konkurs piosenki

„Na ludową nutę”, który przyciągnął zarówno młodych, jak i dorosłych miłośników muzyki ludowej. Uczestnicy prezentowali utwory inspirowane tradycją regionalną, zachwycając jury i publiczność autentycznym brzmieniem, barwnymi strojami oraz sceniczną energią.

Wydarzenie stało się nie tylko okazją do rywalizacji, ale przede wszystkim do wspólnego celebrowania dziedzictwa kulturowego i promocji lokalnych talentów. Konkurs zakończył się wręczeniem nagród oraz pamiątkowych dyplomów, a uczestnicy i widzowie spędzili czas w radosnej, muzycznej atmosferze.

Wydarzeniem, które co roku gromadzi liczną publiczność, jest Gala Barbarki oraz towarzyszący jej koncert Barbórkowy. Podczas gali uhonorowane zostają zasłużone osoby i instytucje, które aktywnie wspierają kulturę oraz współpracują z Libiąskim Centrum Kultury – wręczana jest im statuetka Barbarka, wykonana w pracowni ceramicznej LCK, będąca symbolem uznania za wkład w rozwój lokalnej społeczności kulturalnej. Koncert Barbórkowy „Adam Oleś hurdu\_hurdu”, przyciągnął miłośników muzyki w różnym wieku tworząc wyjątkowe widowisko pełne emocji i radości. Oba wydarzenia stają się doskonałą okazją do integracji mieszkańców, wspólnego świętowania oraz podkreślenia znaczenia kulturowego i historycznego święta Barbórki w naszej społeczności.

Zima w LCK to szereg wydarzeń związanych ze świętami. W Żarkach, Gromcu i Libiążu zorganizowaliśmy warsztaty mikołajkowe „W Krainie świętego Mikołaja”, w których uczestniczyły całe rodziny. Tradycją stał się również grudniowy koncert świąteczny „W blasku świątecznej nocy” z udziałem sekcji i zespołów działających w LCK, w którym w 2 koncertach uczestniczyło blisko 400 osób. Nowy 2025 Rok powitaliśmy podczas koncertu sylwestrowego „Bo życie to bal” w wykonaniu Kwartetu Galicyjskiego oraz wspólnej zabawy sylwestrowej.

Wydarzenia kulturalne realizowane w 2025 roku

L.p.	Wydarzenia	Ilość	Uczestnicy
1.	Konkursy (Pianistyczny, Na ludową nutę, wielkanocne, świąteczne, ekologiczne)	7	560
2.	Warsztaty (rękodzieło, ceramiczne, perkusja, ekologiczne, mikołajkowe)	12	395
3.	Wystawy i wernisaże	7	450

4.	Koncerty (w tym recitale i koncerty jubileuszowe)	22	3 850
5.	Przedstawienia teatralne (dla dzieci i dorosłych)	10	1 920
6.	Zajęcia w okresie wakacji dla dzieci	51	605
7.	Zajęcia w okresie ferii dla dzieci	13	220
8.	Kulturalna Nisza – Odkurzanie poezji	17	400
9.	Dni Libiąża – plenerowa impreza masowa	2	2 400
10.	Rajd rowerowy / Nordic Walking	6	250
11.	Dożynki	1	250
12.	Festiwale / turnieje (Wirujące Sznurowadło, Tenis, Chrześcijański)	6	1 610
13.	Pikniki / festyny / spotkania okolicznościowe (WOŚP, UTW, Jubileusze)	24	3 143
14.	Bieg uliczny (Bieg Tatarów i Bieg z Uśmiechem)	2	422
15.	Wykłady / spotkania z prelegentami (w tym Kawiarenki Społeczne)	13	490
16.	Pozostałe (wydarzenia sportowe, otwarcie obiektów, inne)	10	3 311
RAZEM		203	20 276

Libiąskie Centrum Kultury w ciągu roku współpracowało z różnymi podmiotami, były to między innymi: Koła Gospodyń Wiejskich, szkoły podstawowe i ponadpodstawowe, przedszkola, przedsiębiorcy, organizacje pozarządowe, Urząd Gminy Libiąż, Starostwo Powiatowe, Muzeum Małopolski Zachodniej w Wygiełzowie, Muzeum w Chrzanowie im. Ireny i Mieczysława Mazarakich, LGD „Partnerstwo na Jurze”, Muzeum Pamięci Mieszkańców Ziemi Oświęcimskiej, zrzeszenia i grupy takie jak Koła Wędkarskie czy Koła Łowieckie.

Dział Promocji i Rozwoju współpracował również z Biurem Promocji Urzędu Miejskiego w Libiążu przy przygotowaniu „Kuriera Libiąskiego”. W 2025 roku ukazało się sześć numerów tego pisma. Czasopismo wydawane jest w nakładzie 7000 egzemplarzy i trafia do domów mieszkańców Libiąża, Żarek i Gromca. Dostępna jest także jego wersja elektroniczna. „Kurier Libiąski” pozostaje ważnym źródłem informacji o wydarzeniach i inicjatywach realizowanych w gminie oraz w powiecie chrzanowskim.

Libiąskie Centrum Kultury opracowało i złożyło 17 wniosków o dofinansowania projektów. Trzy projekty dotacyjne na dzień składania sprawozdania zostały zrealizowane i rozliczone.

Wnioski zrealizowane i rozliczone z 2025 roku:

1. Muzeum Historii Polski w Warszawie. Program dotacyjny „Patriotyzm Jutra.” Edycja 2025. Tytuł projektu: „Libiąskie Skrzydła Historii”, kwota całkowita projektu: 49 500,00 zł , kwota dofinansowania: 41 000 zł.
2. Instytut Teatralny im. Zbigniewa Raszewskiego w Warszawie, Program dotacyjny: „Lato w teatrze”, Tytuł spektaklu: „Maks chce psa”.
3. Narodowy Instytut Fryderyka Chopina z w Warszawie, Program dotacyjny Efekt Chopina, organizacja chopinowskich wydarzeń edukacyjnych, koncert dla dzieci, kwota dofinansowania: 2 000 zł.

Wnioski złożone w 2025 roku, na które nie otrzymano dofinansowania:

1. Kulturalny Orlen. Tytuł projektu: Kultura w głowie. Kwota całkowita projektu: 100 000,00 zł, kwota dofinansowania: 100 000 zł.
2. Narodowe Centrum Kultury. Kultura – Interwencje. Edycja 2025. Tytuł projektu: „Kultura uskrzydla”. Kwota całkowita projektu: 93 000,00 zł , kwota dofinansowania: 68 000 zł.
3. Muzeum Historii Polski w Warszawie. Program dotacyjny „Patriotyzm Jutra. Wielkie Rocznice” Edycja 2025. Tytuł projektu: „Historia w dwóch odstępach: Oblicza Wielkich Rocznic!”, kwota całkowita projektu: 47 200,00 zł , kwota dofinansowania: 39 500 zł.

4. Fundacja Polskiego Funduszu Rozwoju. Program dotacyjny „Wakacyjna AktywAkcja”, kwota całkowita projektu: 5 260,00 zł , kwota dofinansowania: 5 000 zł.
5. Narodowy Instytut Muzyki i Tańca z siedzibą w Warszawie, Program dotacyjny: Krajowego Planu Odbudowy i Zwiększania Odporności, Tytuł projektu: „Słowiańska kultura. Tradycje z natury.” Kwota całkowita projektu: 58 000 zł , kwota dofinansowania: 51 500 zł.
6. Fundacja Veolia, Program dotacyjny: Wspólnie dla regionu, Tytuł projektu: „EKologiczne inicjatywy”, kwota dofinansowania: 20 000 zł.
7. Fundacja Totalizatora Sportowego: Program dotacyjny: „Świadomi Ekologii”, Tytuł projektu: „Przyroda łączy pokolenia”. Kwota całkowita projektu: 23 000 zł , kwota dofinansowania: 20 000 zł.
8. Fundacja Totalizatora Sportowego: Tytuł projektu: „Otwarta Kultura” – „Panorama Libiąża”, Kwota całkowita projektu: 19 980zł , kwota dofinansowania: 19 980 zł.
9. Program Grantowy Kraków Airport „Wspieramy Sąsiadów” 2025: Tytuł projektu: „Libiąskie gotowanie na straganie”, kwota dofinansowania: 15 000 zł.
10. Fundacja Totalizatora Sportowego: Program dotacyjny: „Sportowo Kulturalnie Lokalnie”, Tytuł projektu: „Strefa Aktywnej Natury”, Kwota całkowita projektu: 250 000 zł, kwota dofinansowania: 200 000 zł.
11. Narodowe Centrum Kultur, MKiDM, Program dotacyjny: Edukacja kulturalna 2026, Tytuł projektu „Kanon sztuki”, Kwota całkowita projektu: 80 000 zł, kwota dofinansowania: 64 000 zł.
12. Narodowe Centrum Kultur, MKiDM, Program dotacyjny: Infrastruktura domów kultury 2026, Tytuł projektu „Kultura Cyfrowa i Światło Sceny”, Kwota całkowita projektu: 497 500 zł, kwota dofinansowania: 397 500 zł.
13. Departament Szkolnictwa Artystycznego, MKiDM, Program dotacyjny: Wydarzenia artystyczne dla dzieci i młodzieży, Tytuł projektu „Przestrzenie młodej wyobraźni”, Kwota całkowita projektu: 63 000 zł, kwota dofinansowania: 50 000 zł.

14. Departament Szkolnictwa Artystycznego, MKiDM, Program dotacyjny: Kultura ludowa i tradycyjna 2026, Tytuł projektu „Na ludową nutę”, Kwota całkowita projektu: 62 500 zł, kwota dofinansowania: 50 000 zł.

Rok 2025 był dla Libiąskiego Centrum Kultury okresem intensywnej działalności organizacyjnej i promocyjnej. Dział Promocji i Rozwoju realizował zadania związane z informowaniem mieszkańców o wydarzeniach, budowaniem wizerunku instytucji oraz wsparciem organizacyjnym przedsięwzięć przygotowywanych przez LCK.

Jednym z najważniejszych narzędzi komunikacji z odbiorcami pozostają media społecznościowe. Libiąskie Centrum Kultury prowadzi aktywną działalność informacyjną w Internecie, publikując zapowiedzi wydarzeń, relacje, materiały fotograficzne oraz wideo. Dzięki systematycznemu zamieszczaniu różnorodnych treści możliwe jest docieranie do coraz większej liczby odbiorców oraz utrzymywanie stałego kontaktu z mieszkańcami.

Profil LCK na Facebooku cieszy się rosnącym zainteresowaniem użytkowników. Na koniec 2025 roku obserwowano go 5 588 osób, podczas gdy rok wcześniej liczba ta wynosiła 4 798. Oznacza to wzrost o około 16 proc. Dla porównania w 2023 roku profil obserwowano 4 095 użytkowników. Systematyczny przyrost liczby obserwujących jest efektem regularnej aktywności oraz różnorodności publikowanych materiałów.

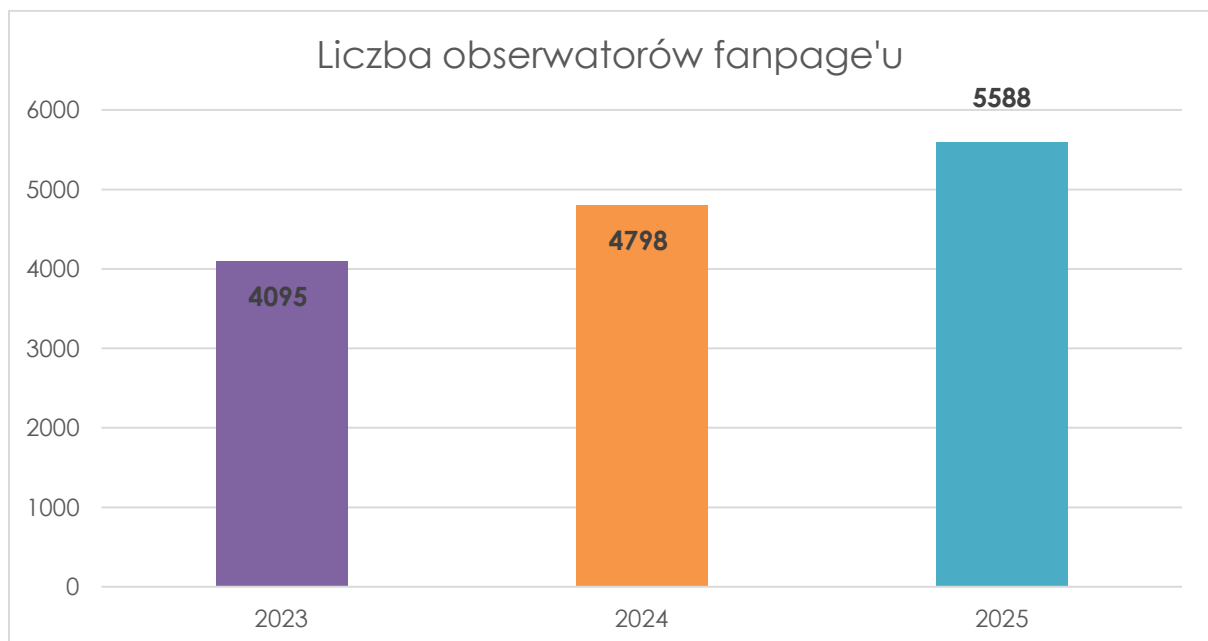

W 2025 roku posty opublikowane na głównym fanpage’u LCK osiągnęły zasięg 3 275 294 odbiorców. W analogicznym okresie roku poprzedniego było to 1 369 299 osób, co oznacza wzrost o blisko 240 proc. Na tak znaczący wynik wpłynęło nie tylko zwiększenie liczby publikowanych materiałów, ale również rozszerzenie statystyk o relacje publikowane w serwisach Facebook i Instagram. Wśród postów największym zainteresowaniem cieszyła się publikacja dotycząca Libiąskiego Biegu z Uśmiechem 2025, która osiągnęła około 24 tys. wyświetleń oraz ponad 110 reakcji. Dużym zainteresowaniem odbiorców cieszą się także relacje wideo z wydarzeń zamieszczane a kanale LCK w serwisie YouTube.

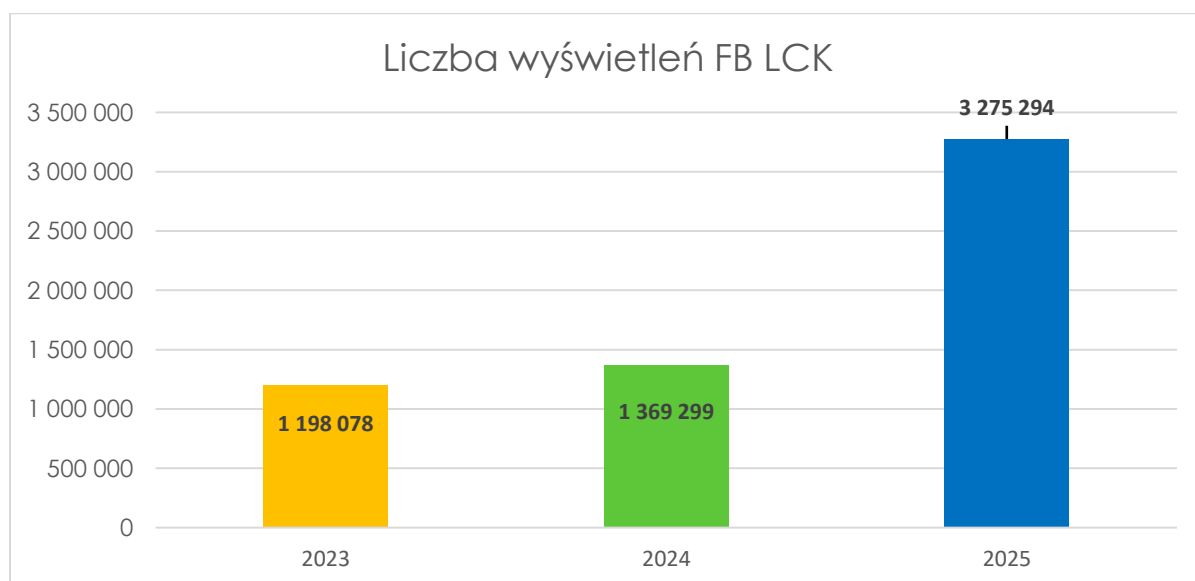

Tak znaczący wynik jest efektem regularnego publikowania różnorodnych treści: zapowiedzi wydarzeń, relacji po ich zakończeniu, a także relacji na żywo publikowanych w serwisach Facebook i Instagram, które od ubiegłego roku są uwzględniane w statystykach. Największą popularnością cieszył się post dotyczący Libiąskiego Biegu z Uśmiechem 2025, który osiągnął około 24 tys. wyświetleń oraz ponad 110 reakcji. Dużym zainteresowaniem cieszą się także materiały wideo będące obszerniejszymi relacjami z wydarzeń, publikowane na naszym kanale w serwisie YouTube.

Dział Promocji i Rozwoju prowadzi również profil poświęcony działalności kina. Publikowane są tam na bieżąco repertuary, zapowiedzi premier oraz materiały promujące aktualne produkcje filmowe.

Uzupełnieniem komunikacji internetowej jest strona [www.lck.libiaz.pl](http://www.lck.libiaz.pl). Pełni ona funkcję oficjalnego źródła informacji o działalności instytucji oraz miejscu publikacji

komunikatów i relacji z wydarzeń. W 2025 roku strona odnotowała 148 899 wyświetleń. Dla porównania w roku poprzednim liczba ta wyniosła 144 964, co oznacza wzrost o około 3 proc. Stały poziom odwiedzin potwierdza, że portal pozostaje ważnym źródłem informacji dla mieszkańców.

Z myślą o osobach rzadziej korzystających z Internetu prowadzony jest również system informowania za pomocą wiadomości SMS. Z tej formy komunikacji chętnie korzystają m.in. słuchacze Uniwersytetu Trzeciego Wieku w Libiążu oraz uczestnicy zajęć sekcji działających w LCK. Wiadomości zawierają krótkie i najważniejsze komunikaty dotyczące działalności instytucji.

Dział Promocji i Rozwoju odpowiada również za działalność libiąskiego Ale! Kina. Repertuar kina obejmował zarówno polskie, jak i zagraniczne premiery filmowe, które przyciągały widzów w różnym wieku. Stałym elementem programu są retransmisje koncertów Andre Rieu, które od kilku lat cieszą się dużą popularnością wśród publiczności. Widzowie mogą także korzystać z minimaratonów filmowych, które umożliwiają obejrzenie kilku części popularnych serii podczas jednego wydarzenia.

Elastyczna i zróżnicowana oferta repertuarowa pozwoliła przyciągnąć większą liczbę widzów. W 2025 roku sprzedano łącznie 8 190 biletów (rok wcześniej było to 7 725), co oznacza wzrost o 6 proc. Wzrost frekwencji jest szczególnie istotny w obecnych realiach, kiedy wiele osób korzysta z płatnych serwisów streamingowych oferujących filmy i seriale dostępne niedługo po premierach kinowych



Atutem libiąskiego kina pozostają również konkurencyjne ceny biletów, dzięki którym oferta jest dostępna dla szerokiego grona odbiorców. Dodatkową formą budowania relacji z widzami są organizowane konkursy, m.in. „Happy Seats”, w ramach których wybrane miejsca na widowni nagradzane są upominkami.

W 2025 roku Ale! Kino ponownie uczestniczyło w ogólnopolskim projekcie Edukacja Młode Horyzonty. W jego ramach uczniowie szkół i przedszkoli z terenu gminy mogli uczestniczyć w specjalnych seansach filmowych połączonych z prelekcjami dotyczącymi ważnych tematów społecznych i wychowawczych, takich jak przyjaźń, tolerancja czy emocje.

Z oferty kina korzystały także lokalne instytucje i organizacje, w tym Ośrodek Pomocy Społecznej, Dom Seniora+ oraz Warsztaty Terapii Zajęciowej im. Brata Alberta w Libiążu. W repertuarze znalazły się również wydarzenia tematyczne, m.in. „Ale! Straszne Kino” dla najmłodszych, Maraton Halloween dla młodzieży i dorosłych oraz seanse przygotowane z okazji Dnia Dziecka. W okresie wakacji i ferii zimowych kino oferowało dodatkowo bilety w promocyjnych cenach.

## Miejska Biblioteka Publiczna w Libiążu

Miejska Biblioteka Publiczna w Libiążu ma status samorządowej instytucji kultury. W jej skład wchodzi: Biblioteka Główna oraz trzy filie – w Żarkach, Gromcu i Libiążu.

Dotacja podmiotowa dla Miejskiej Biblioteki Publicznej w Libiążu z budżetu Gminy Libiąż w roku 2025 wyniosła 1 464 500 zł.

Biblioteka pozyskała dofinansowania zewnętrzne w wysokości 102 995 zł:

- „Zakup i zdalny dostęp do nowości wydawniczych” w ramach Narodowego Programu Rozwoju Czytelnictwa 2.0 – 23 395 zł,
- projekt „Biblioteka o krok” realizowany w ramach BLISKO ze środków Ministra Kultury i Dziedzictwa Narodowego w ramach realizacji Narodowego Programu Rozwoju Czytelnictwa 2.0 na lata 2021-2025 – 58 000 zł,
- projekt „Ekopiknik z książką – wspólnie dla Ziemi” w ramach programu „Wspólnie dla Regionu” Fundacji Veolia Polska – 19 000 zł,
- spotkanie autorskie w ramach Programu Dyskusyjne Kluby Książki – 2 600 zł.

MBP zatrudniała na dzień 31.12.2025 r. 13 osób (10,625 etatu), w tym 9 pracowników merytorycznych (7,5 etatu).

W ciągu roku przeznaczono na uzupełnienie księgozbioru 67 290 zł (książki papierowe, zbiory specjalne) oraz 4 450 zł na zakup dostępu do licencjonowanych zbiorów elektronicznych.

Biblioteka otrzymała w 2025 r. 863 dary książkowe.

Wartość księgozbioru – 987 193,70 zł.

Udostępnianie księgozbioru, dostęp do zasobów bibliotecznych.

Księgozbiór na dzień 1 stycznia 2025 r. stanowił 60558 woluminów, w tym zbiorów specjalnych (tj. audiobooki, filmy, gry planszowe) 1860 szt., natomiast na koniec roku – 63756 woluminów, w tym 1945 egz. zbiorów specjalnych. Biblioteka Główna zapewniała możliwość wypożyczenia książek tradycyjnych, mówionych, filmów i gier planszowych oraz udostępniała czytelnikom dostęp do zbiorów elektronicznych. Na koniec 2025 r. w placówkach bibliotecznych zarejestrowano 2989 czytelniczek i czytelników. W ciągu roku czytelniczki i czytelnicy odwiedzili Bibliotekę Główną oraz Filie 31072 razy i skorzystali łącznie z 51280 wypożyczeń. Biblioteka wydała 510 miesięcznych kodów dostępu do platformy książek elektronicznych Legimi, wypożyczono w ten sposób 5399 książek (audiobooki i ebooki). W ramach cyfrowej wypożyczalni międzybibliotecznej książek i czasopism naukowych Akademia skorzystano z 71 publikacji.

MBP w Libiążu udostępnia osobom z deficytami wzroku czytaki z możliwością nagrywania książek z platformy Larix, w 2025 r. wypożyczono w ten sposób 61 książek mówionych. Jest także możliwość wypożyczenia czytników książek elektronicznych Kindle.

Zbiory biblioteczne wzbogacono m.in. o pozycje z następujących dziedzin: beletrystyka (książki obyczajowe, sagi i powieści historyczne, sensacja, kryminał, thriller, fantastyka, horror), książki dla dzieci i młodzieży (lektury szkolne, książeczki obrazkowe, serie detektywistyczne i przygodowe, edukacyjne, fantastyka) literatura popularnonaukowa (poradniki psychologiczne, reportaże, biografie, podróźnicze, publicystyka), książki z dużym drukiem dla osób słabowidzących, książki mówione na CD.

Biblioteka posiada 80 gier planszowych, które można wypożyczyć do domu, z tej oferty skorzystano w 2025 r. 231 razy. Biblioteka oferuje mieszkańcom Libiąża możliwość wypożyczania materiałów bibliotecznych w tzw. Bibliopunkcie na Placu Targowym w Libiążu, który działa jeden dzień w tygodniu. Z tej usługi Czytelnicy korzystali 753 razy w ciągu roku i wypożyczono tam 1525 książek. Zbiory MBP są wprowadzone do zintegrowanego systemu komputerowego, wszystkie procesy biblioteczne – wypożyczanie, zamawianie, rezerwowanie, skonstrum, itd. odbywają się za pośrednictwem bibliotecznego systemu komputerowego SowaSQL. Czytelnicy Miejskiej Biblioteki Publicznej w Libiążu mogą korzystać z aplikacji mobilnej Sowa MOBI, umożliwiającej dostęp do katalogu biblioteki i do swojego konta czytelnika za pomocą mobilnego urządzenia. Dla czytelników w starszym wieku lub z problemami zdrowotnymi libiąska biblioteka uruchomiła ofertę dowozu zamówionych książek do domu pt. „Książka na telefon”, poprzez którą wypożyczono 95 książek w ciągu roku. W czasie, gdy Biblioteka jest zamknięta można dokonać zwrotu wypożyczonych zbiorów do wrzutni bibliotecznej.

### Dostępność

Infrastruktura Biblioteki Głównej, Filii nr 3 w Gromcu oraz Filii nr 1 w Żarkach jest dostosowana do potrzeb osób z niepełnosprawnościami ruchowymi. Biblioteka Główna posiada stanowisko komputerowe z oprogramowaniem oraz klawiaturą przystosowaną dla osób niewidzących i słabowidzących. W zbiorach bibliotecznych znajdują się książki z serii Duże Litery oraz audiobooki, z których korzystają osoby z niepełnosprawnością wzrokową. Biblioteka posiada 2 urządzenia „Czytak”, przystosowane dla osób z dysfunkcją wzroku. Użytkownicy mogą nieodpłatnie wypożyczać urządzenia i korzystać ze zbioru nagrań książek mówionych udostępnionego przez Stowarzyszenie Pomocy Osobom Niepełnosprawnym LARIX. MBP posiada stronę internetową ([mbp.libiaz.pl](http://mbp.libiaz.pl)), przystosowaną do osób ze specjalnymi potrzebami.

## Oferta biblioteki

W Bibliotece Głównej można korzystać z agend:

- wypożyczalnia dla dorosłych (literatura piękna oraz popularno-naukowa, literatura w językach obcych),
- wypożyczalnia dla dzieci i młodzieży (literatura, gry planszowe, kącik dla dzieci),
- czytelnia (księgozbiór podręczny, zbiory regionalne, czasopisma),
- czytelnia internetowa (audiobooki i filmy, możliwość bezpłatnego korzystania ze stanowisk komputerowych z dostępem do szerokopasmowego internetu, tabletów, tabletów graficznych, czytników Kindle, zdalny dostęp do wypożyczalni międzybibliotecznej Academica; usługi - wydruki, ksero, skanowanie).

Filie posiadają zbiory biblioteczne zarówno dla dorosłych czytelników, jak i dla dzieci i młodzieży oraz bezpłatne stanowiska komputerowe z dostępem do szerokopasmowego internetu.

W 2025 r. w Miejskiej Bibliotece Publicznej zorganizowano 197 wydarzeń edukacyjno-animacyjnych (w tym 2 w formie on-line). Wzięło w nich udział 3904 uczestników, prezentacje on-line wyświetlono 374 razy.

### 1. Stała oferta, cykliczne spotkania:

- Dyskusyjny Klub Książki – Biblioteka Główna
- Ferie z biblioteką - zajęcia dla dzieci w Bibliotece Głównej oraz Filiach
- Zaczytane lato – wydarzenia dla dzieci i młodzieży w BG oraz Filiach
- Klub Malucha - Biblioteka Główna
- Młodzieżowy Klub Książki – Biblioteka Główna
- „Sploty i ploty” – Biblioteka Główna
- Klub Gier Planszowych – Biblioteka Główna
- Akcja „Mała książka Wielki człowiek” – Biblioteka Główna oraz filie.

### 2. Spotkania popularyzujące literaturę, kulturę i naukę dla dzieci, młodzieży i dorosłych to m.in.:

- Walentynki w bibliotece,
- Dzień kobiet w bibliotece z koncertem zespołu Femme Fatale,

- Escaperoom dla dzieci,
  - wykład Stanisława Garlickiego „Wędrówki po drogach i bezdrożach powiatu chrzanowskiego”,
  - spotkanie dla młodzieży z Mariolą Szydlik, autorką książek o Kenii,
  - cykl wydarzeń pt. „Tydzień Bibliotek” w bibliotece głównej oraz filiach,
  - spotkanie autorskie z Przemysławem Kossakowskim,
  - akcja „Narodowe czytanie” połączona z wręczeniem Nagrody Burmistrza dla Najaktywniejszych Czytelników Gminy Libiąż wśród dzieci i młodzieży oraz dorosłych,
  - spotkanie autorskie z Stanisławem Garlickim w Filii w Gromcu,
  - spotkanie z poezją Marii Dąbek w Filii w Gromcu,
  - Urodziny Kubusia Puchatka dla dzieci,
  - spotkanie autorskie dla dzieci z Moniką Borkowską –Szmit dotyczące hejtu w internecie,
  - podsumowanie roku czytelniczego dla dzieci „Moliki 2025”,
  - świąteczne spotkanie autorskie z Krystyną Mirek,
  - spotkania z teatrykiem Kamishibai w Filii w Żarkach.
3. W ramach kursów, warsztatów i lekcji edukacyjnych odbyły się m.in.:
- warsztaty genealogiczne „Poznaj swoich przodków”
  - warsztaty literacko – plastyczne oraz edukacyjne dla dzieci i młodzieży,
  - warsztaty wicia tradycyjnej palny w Gromcu,
  - warsztaty świąteczne,
  - lekcje biblioteczne dla dzieci i młodzieży z gminnych placówek oświatowych,
  - spotkania z grami planszowymi dla młodzieży szkolnej,
  - cykl warsztatów edukacyjno – animacyjnych w filiach w Libiążu, Żarkach i Gromcu.
4. W 2025 r. Miejska Biblioteka Publiczna była organizatorem i współorganizatorem następujących konkursów:
- Najaktywniejszy Czytelnik Gminy Libiąż,
  - konkurs literacki Libiąska bajka profilaktyczna – konkurs na komiks pt. „Odłóż telefon i czytaj”,
  - gra miejska dla młodzieży „Śladami Gangu Niewidzialnych”,
  - konkurs historyczny im. Andrzeja Harata „Sztafeta pamięci” (współorganizacja).

5. Na korytarzach i w sali konferencyjnej Biblioteki Głównej w 2025 r. zaprezentowano 7 wystaw tematycznych i plastycznych:

- fotografie Agnieszki Wątroby „Piękna nasza Polska cała”,
- wystawa poświęcona historii Libiąża,
- „1000- lecie Królestwa Polskiego”,
- malarstwo Anny Sikorskiej,
- wystawa fotografii Piotra Grzegorzka „Rośliny Libiąża – piękno, które warto ocalić”,
- „Bożonarodzeniowe tradycje”,
- wystawa pokonkursowa komiksów „Odłóż telefon i żyj”.

5.1. Na stronie internetowej biblioteki w ramach projektu „Chmura kultury” powstała zakładka pt. Wystawy cyfrowe, gdzie prezentowane są kolekcje wirtualne. Pierwszą wystawą, która została tam zamieszczona jest wystawa fotografii Piotra Grzegorzka „Rośliny Libiąża – piękno, które warto ocalić”.

6. W ramach projektu „Biblioteka o krok” dofinansowanego w programie „Blisko” w ramach Narodowego Programu Rozwoju Czytelnictwa 2.0 Biblioteka w Libiążu zorganizowała następujące działania:

- „Czytaj z lego” – cykl warsztatów dla dzieci połączonych ze spotkaniami ze zwierzętami (10 spotkań), zakończonych spotkaniem autorskim z pisarką Dominiką Gałką,
- działanie pt. „Twórczo i kreatywnie” dla młodzieży, w ramach którego odbyły się: cykl warsztatów edukacyjno-animacyjnych dla klas 7-8 „Godzina w bibliotece”, warsztaty mangi, spotkanie autorskie z autorem kanału „Prawo Marcina”, spotkanie autorskie z Weroniką Ancerowicz,
- Wyjazdowy klub książkowy – promocja biblioteki podczas Dożynek oraz odwiedzin w stowarzyszeniach,
- podsumowanie projektu połączone z wykładem Wandy Matras-Mastalerz „Blisko książek, bliżej siebie. Literacka autoterapia”.

6.1. inicjatywy lokalne – wybrane w konkursie inicjatywny mieszkańców, zrealizowane wspólnie z biblioteką i sfinansowane w ramach projektu:

- „Z książką na rowerze” - rajd rowerowy ulicami miasta, zakończony piknikiem rodzinnym przy OSP Moczydło,
- „Jak urzekać nie narzekać” – spotkanie dla kobiet z edukatorką projektu „Urzekająca”,

- „Aromaterapia z książką” – cykl warsztatów i wykładów poświęconych aromaterapii i literaturze fachowej,
- „Libiąż miasto historii” – cykl złożony z warsztatów dla młodzieży, montażu tabliczek edukacyjnych przy historycznych miejscach Libiąża, zakładki na stronie internetowej MBP oraz pikniku historycznego,
- „Czas w twoich rękach” – cykl złożony ze spotkania autorskiego z Jessicą Kowalską, warsztatów „Gramy razem”, wernisażu wystawy Anny Sikorskiej oraz wydawnictwa pt. „30 lat ruchu trzeźwościowego w Libiążu”,
- „Opisz, żeby pamiętać” – warsztaty twórczego pisania.

6.2. W ramach zadania „Biblioteka o krok” MBP w Libiążu zorganizowała szkolenia dla bibliotekarzy i partnerów uczestniczących w zadaniu:

- „Grywalizacja w bibliotece – od promocji czytelnictwa po codzienne wyzwania”,
- „Narzędzia sztucznej inteligencji w bibliotece – etyka i praktyka”,
- „Czytanie pełne wrażeń! Książki z niespodziankami!- jak czytać by odkrywać wartość literatury dla dzieci”,
- „Dobrze rozmawiać o książkach - o tym, że literatura to znakomity pretekst do dyskusji”.

7. Cykl spotkań dla seniorów i nie tylko pod hasłem „Dojrzała Biblioteka”, w ramach którego odbyły się:

- wykład dr Wandy Matras-Mastalerz „Kreatywny mózg”,
- spotkanie autorskie z dr Stanisławem Garlickim,
- prelekcja „Ćwiczę, więc jestem”,
- warsztaty genealogiczne „Poznaj swoich przodków”,
- warsztaty świąteczne.

8. W ramach projektu „Ekopiknik z książką – wspólnie dla Ziemi” dofinansowanego przez Fundację Veolia Polska zorganizowano:

- spotkania autorskie z Moniką Borkowską-Szmit, autorką serii książek dla dzieci o ekologii,
- rodzinny piknik na placu zabaw,
- warsztaty szczepienia drzew owocowych oraz zajęcia poświęcone wykorzystaniu ziół w życiu codziennym z edukatorami ze Śląskiego Ogrodu Botanicznego w Mikołowie,
- wystawa fotograficzna „Rośliny Libiąża – piękno, które warto ocalić”.

## 11. Gospodarka mieszkaniowa i komunalna

W 2025 roku gospodarka mieszkaniowa i komunalna kształtowała się w następujący sposób:

Polityka mieszkaniowa	
Liczba mieszkań w zasobie Gminy Libiąż (stan na 31.12.2025 r.)	54
Liczba mieszkań wynajętych w obcym zasobie	2
Liczba pozyskanych w 2025 roku mieszkań	0
Liczba najmów socjalnych (stan na 31.12.2025 r.)	11
Liczba osób uprawnionych do otrzymania lokalu z najmem socjalnym na mocy wyroku sądowego, stan na 31.12.2025 r.	38
Liczba osób oczekujących na przydział mieszkania (komunalnego, socjalnego), stan na 31.12.2025 r.	32
Liczba remontowanych lokali, budynków wielomieszkaniowych będących własnością Gminy Libiąż w 2025 roku	4
Liczba niezamieszkałych lokali gminnych, stan na 31.12.2025 r. (lokale w trakcie przydziału, remontu)	8
Wysokość stawki bazowej czynszu w 2025 rok	9,91 zł/m <sup>2</sup>
Wysokość stawki czynszu za najem socjalny w 2025 rok	3,72 zł/m <sup>2</sup>

Wysokość stawki bazowej czynszu w 2025 roku została określona w Zarządzeniu nr 0050.79.IX.2024 Burmistrza Libiąża z dnia 10.10.2024 r.

Minimalne stawki wynajmu lokali użytkowych Minimalne stawki wynajmu lokali użytkowych w 2025 roku zostały określone w Zarządzeniu Nr 0050.134.IX.2025 Burmistrza Libiąża z dnia 24 stycznia 2025 r.	
Cel najmu lub dzierżawy	zł/m <sup>2</sup> netto
Od lokali wynajmowanych pod biura lub działalność handlową: - w mieście Libiąż,	34,20
Od lokali wynajmowanych pod działalność zakładów usługowych: - w mieście Libiąż,	20,60
Od lokali wynajmowanych pod działalność kulturalną, oświatową, kultury fizycznej i rekreacji	6,6
Od lokali przeznaczonych na działalność aptek: - w sołectwie Żarki	19,80
Od lokali wynajmowanych organizacjom społecznym nie prowadzącym działalności zarobkowej	6,85
Od lokali wynajmowanych na potrzeby zdrowia: - w mieście Libiąż,	9,60

- w sołectwach Żarki, Gromiec	6,85
Od lokali wynajmowanych na działalność gastronomiczną lub rozrywkową	6,60
Od pawilonów i kiosków murowanych na placu targowym przy ul. Rouvroy 10 w Libiążu	22,90
Od lokali wynajmowanych pod działalność nie wymienioną wyżej	9,7
Grunt zabudowany budynkiem Zajazdu Leśnego przy ul. Stawowej 26 w Libiążu	0,45
Grunt zajęty pod budynek wynajmowany dla potrzeb ochrony zdrowia przy ul. Struga 22 w Żarkach	0,25
Grunt zajęty pod paczkomaty	36,35
Grunt o powierzchni powyżej 20 m <sup>2</sup> zajęty pod okazjonalną/doraźną działalność nie wymienioną wyżej	10,50/m-c 5,25/dzień
Grunt o powierzchni poniżej 20 m <sup>2</sup> zajęty pod okazjonalną/doraźną działalność nie wymienioną wyżej	31,50/m-c 5,25/dzień
Wynajmy okazjonalne w 2025 r. Opłaty za korzystanie z gminnych lokali użyteczności publicznej zostały ustalone Uchwałą Nr 49/VII/2024 Rady Miejskiej w Libiążu z dnia 25 października 2024 r.	
Liczba podpisanych umów na najem okazjonalny:	44
1) sala ul. Andersa 9 w Libiążu	28
2) sala Oleńki 1 w Żarkach	16

<b>Budynki komunalne</b>	
Liczba użytkowanych budynków komunalnych, stan na 31.12.2025 r.	13
Liczba budynków nieużytkowanych w 2025 roku	1
Liczba zawartych umów na najem lokali, stan na 31.12.2025 r.	18
<b>Targowiska</b>	
Liczba targowisk	1
Liczba pawilonów handlowo-usługowych na targowisku:	
- murowanych	13
- pod wiatą	66
Liczba zawartych umów na miejsca parkingowe na terenie targowiska w 2025 r.	2
Liczba zawartych umów na najem lokali, stan na 31.12.2025 r.	70

Cmentarze komunalne	
Liczba cmentarzy komunalnych	1
Liczba pochówków w 2025	58
Kryte pływalnie	
Liczba krytych pływalni	1
Liczba zawartych umów na najem lokali, stan na 31.12.2025 r.	3
Liczba umów na najem powierzchni pod automat, stan na 31.12.2025 r.	2

#### Targowisko Miejskie w 2025 roku

Dzienna stawka opłaty targowej została ustalona na podstawie Uchwały nr LI/392/2023 Rady Miejskiej w Libiążu z dnia 27 października 2023 roku i wynosiła w 2025 r.:

- 1) przy sprzedaży z ziemi, stołów, straganów, urządzeń handlowych itp. za każdy metr kwadratowy zajmowanej powierzchni:
  - a) w dzień targowy i w dniu Wszystkich Świętych 8,00 zł
  - b) w pozostałe dni robocze i soboty 6,10 zł
- 2) przy sprzedaży obnośnej z ręki, kosza, wiadra:
  - a) w dni robocze i soboty 3,30 zł
- 3) przy sprzedaży z samochodu, platformy, przyczepy samochodowej i ciągnikowej:
  - a) o ładowności do 3,5 t:
    - w dni robocze, soboty i w dniu Wszystkich Świętych 36,00 zł
  - b) o ładowności powyżej 3,5 t:
    - w dni robocze, soboty i w dniu Wszystkich Świętych 64,00 zł
- 4) przy sprzedaży okolicznościowej z okazji odpustów parafialnych z ziemi, stołów, straganów, urządzeń handlowych itp. za każdy metr kwadratowy zajmowanej powierzchni: 17,80 zł

Na Targowisku Miejskim w Libiążu zwolnieni z opłaty targowej są rolnicy, zgodnie z Uchwałą nr XXXVII/280/2022 Rady Miejskiej w Libiążu z dnia 18 marca 2022 r. w sprawie wyznaczenia miejsc do prowadzenia handlu w piątki i soboty przez rolników i ich domowników produktami rolnymi lub spożywczymi, wyrobami rękodzieła oraz przyjęcia regulaminu określającego zasady tego handlu.

## Cmentarz Komunalny w Libiążu

Cmentarz Komunalny w Libiążu znajduje się przy ul. Ks. Stanisława Pieli.

Powierzchnia cmentarza wynosi 7 454,25 m<sup>2</sup>.

W skład cmentarza wchodzi także altana śmietnikowa, znajdująca się poza ogrodzeniem cmentarza (34,84 m<sup>2</sup>).

Oświetlenie cmentarza jest zasilane z oświetlenia ulicznego, nie ma instalacji gazowej.

Natomiast instalacja wodna to dwa źródła uliczne wraz z kanalizacją deszczową i odpływem ścieków.

W 2024 roku opłata za korzystanie z cmentarza komunalnego w Libiążu została ustalona Zarządzeniem Nr 0050.831.VIII.2023 Burmistrza Libiąża z dnia 14 grudnia 2023 r.

Cennik opłat za korzystanie z cmentarza komunalnego w Libiążu w 2024 r :

### 1. Stawki opłaty za miejsce pod grób na okres 20 lat:

Lp.	Rodzaj grobu	Stawka w zł netto
Groby ziemne		
1	pojedynczy pod urnę lub dla dziecka do 6 lat	320
2	pojedynczy	620
3	pojedynczy pod urnę	280
4	podwójny w pionie	720
5	podwójny pod urny	440
Groby murowane		
1	pojedynczy pod urnę lub dla dziecka do 6 lat	380
2	pojedynczy	780
3	podwójny w pionie	1000
4	podwójny w poziomie	1700
5	podwójny pod urny	580
6	rodzinny (grób obejmujący dwa stanowiska pojedyncze w poziomie i pionie)	1700
7	rodzinny pod urny	780

### 2. Stawki opłaty za przedłużenie praw w związku z dochowaniem do istniejącego grobu:

Wysokość opłaty stanowi iloczyn różnicy lat (rok, w którym minie 20 lat od daty dochowania minus (-) rok, do którego opłacone było miejsce pod ten grób) i stawki opłaty za rok.

Stawki opłaty za każdy rok różnicy lat:

Lp.	Rodzaj grobu	Stawka w zł netto
<b>Groby ziemne</b>		
1	dochowanie do grobu podwójnego w pionie	36
2	dochowanie do grobu podwójnego pod urny	22
<b>Groby murowane</b>		
1	dochowanie do grobu w pionie	50
2	dochowanie do grobu w poziomie	85
3	dochowanie do grobu podwójnego pod urny	29
4	dochowanie do grobu rodzinnego (grób obejmujący dwa stanowiska pojedyncze w poziomie i pionie)	85
5	dochowanie do grobu rodzinnego pod urny	39

3. Stawki opłaty za rezerwację miejsca pod grób murowany na okres 20 lat.

Stawka opłaty obejmuje: opłatę za miejsce pod grób murowany na okres 20 lat. W przypadku pochówku, pobierana jest opłata — pokładne, proporcjonalnie z kwoty określonej w pkt 2 za okres stanowiący różnicę pomiędzy okresem rezerwacji a okresem 20 lat.

Stawka opłaty nie obejmuje: wykonania piwniczki, utrzymania grobu:

Lp.	Rodzaj grobu	Stawka w zł netto
1	pojedynczy	1600
2	podwójny w pionie	2200
3	podwójny w poziomie	3400
4	podwójny pod urnę	1200
5	rodzinny (grób obejmujący dwa stanowiska pojedyncze w poziomie i pionie)	3400
6	rodzinny pod urny	1800

Parametry grobów określa Rozporządzenie Ministra Infrastruktury z dnia 7 marca 2008 roku w sprawie wymagań, jakie muszą spełniać cmentarze, groby i inne miejsca pochówku zwłok i szczątków.

4. Inne stawki opłat za korzystanie z cmentarza komunalnego:

Lp.	Rodzaj korzystania	Stawka w zł netto
1	Ekshumacja zwłok lub szczątków	700
2	Wjazd na teren cmentarz pojazdami mechanicznymi z wyłączeniem pojazdów uczestniczących w pochówku - opłata za jednorazowy wjazd	100
3	Wjazd na teren cmentarz pojazdami mechanicznymi z wyłączeniem pojazdów uczestniczących w pochówku - opłata miesięczna	350

### Park Wodny Libiąż

Par Wodny Libiąż zlokalizowany jest przy Alei Jana Pawła II 8 w Libiążu. W Parku Wodnym Libiąż znajduje się:

- 1) kryta pływalnia z częścią basenową i saunarium;  
W części basenowej: basen sportowy, rekreacyjny, dla dzieci hamowny ze zjeżdżalnią, jacuzzi.  
W części saunarium: sauna infrared, parowa, sucha, grota solna, pomieszczenie do schładzania i do odpoczynku.
- 2) kawiarnia;
- 3) automaty;
- 4) fitness;
- 5) ścianka wspinaczkowa;
- 6) strzelnica;
- 7) tężnia;

### Informacja na temat korzystania z krytej pływalni

1. Wejścia bezpłatne w ramach lekcji WF, bezpłatne tory (rezerwacja) zgodnie z Zarządzeniem Burmistrza Libiąża

2025	SP1 (liczba osób)	SP4 (liczba osób)
STYCZEŃ	0	173
LUTY	13	519
MARZEC	22	553
KWIECIEŃ	16	403

MAJ	0	321
CZERWIEC	7	158
WRZESIEŃ	0	683
PAŹDZIERNIK	0	423
LISTOPAD	0	363
GRUDZIEŃ	0	215

2. Wejścia płatne z Projektu, bezpłatne tory zgodnie z Zarządzeniem Burmistrza Libiąża  
(Porozumienie między jednostkami, rozliczenie nota)

2025	JUŻ PŁYWAM (liczba osób)	ABC pływania(liczba osób)
WRZESIEŃ	185	386
PAŹDZIERNIK	271	426
LISTOPAD	123	238

3. Wejścia płatne biletowane, bezpłatne tory (rezerwacja) zgodnie z Zarządzeniem  
Burmistrza Libiąża

2025	KLUB GOS ENERGIA (liczba godzin bezpłatnych torów)	UKS SPORTOWE DZIECIAKI (liczba godzin bezpłatnych torów)
STYCZEŃ	12	9
LUTY	21	21
MARZEC	27	25
KWIECIEŃ	22	23
MAJ	24	24
CZERWIEC	23	24
LIPIEC	0	0
SIERPIEŃ	0	24
WRZESIEŃ	28	30
PAŹDZIERNIK	26	24
LISTOPAD	24	21
GRUDZIEŃ	20	21

\*członkowie Klubu płacą za wstęp, Klub nie płaci za rezerwację torów

#### 4. Wejścia płatne biletowane

2025	Liczba osób
STYCZEŃ	18 357
LUTY	17 524
MARZEC	19 359
KWIECIEŃ	15 824
MAJ	16 986
CZERWIEC	15 232
LIPIEC	6 943
SIERPIEŃ	13 485
WRZESIEŃ	17 771
PAŹDZIERNIK	19 920
LISTOPAD	20 576
GRUDZIEŃ	1 881

W 2025 roku:

- opłata za najem powierzchni pod małą gastronomię z kawiarnią wynosiła netto 29,40 zł/m<sup>2</sup>,
- a za czynsz za najem gruntu pod ogródek letni – 5,25 zł/m<sup>2</sup>,
- opłata za najem powierzchni pod strzelnice wynosiła netto 6,70 zł/m<sup>2</sup>,
- opłata za najem powierzchni pod fitness wynosiła netto 11,36 zł/m<sup>2</sup>,
- opłata za najem powierzchni pod automaty wynosiła netto 90,00 zł/automat,
- opłaty za korzystanie z ścianki wspinaczkowej wynosiły:

#### Korzystających ze ścianki przez minimum dwie osoby (wspinający i asekurujący)

Rodzaj usługi:	Opłata za korzystanie ze ścianki (zł)	Czas korzystania ze ścianki
Korzystanie ze ścianki przez min. dwie osoby pow. 16 roku życia* (wspinający i asekurujący)	35/os (wspinający i asekurujący)	60 min
Korzystanie ze ścianki przez min. dwie osoby (wspinający do 16 roku życia w obecności prawnego opiekuna i asekurujący - osoba dorosła)	25/os (wspinający) 15/os (asekurujący)	60 min

\*osoby pow. 16 roku życia mogą się wspinać bez obecności ich prawnych opiekunów za ich pisemną zgodą

Indywidualne korzystanie ze ścianki z asekuracją operatora ścianki (wspinający)

/W przypadku np. dwóch osób, wówczas tylko jedna osoba się wspina z asekuracją operatora, a następnie druga (zamiennie) w wyznaczonym czasie./

Rodzaj usługi:	Opłata za korzystanie ze ścianki (zł)	Czas korzystania ze ścianki
Korzystanie ze ścianki dla osoby pow. 16 roku życia* z asekuracją operatora	70	60 min
Korzystanie ze ścianki dla osoby do 16 roku życia z asekuracją operatora w obecności prawnego opiekuna	40	60 min

\*osoby pow. 16 roku życia mogą się wspinać bez obecności ich prawnych opiekunów za ich pisemną zgodą

Wynajem sprzętu:

Rodzaj usługi:	Opłata (zł)
Wynajem uprząży	5
Wynajem kasku	5
Wynajem przyrządu asekuracyjnego	10/pary

Zadania inwestycyjne realizowane ze środków zewnętrznych w 2025 roku:	
Zadanie: „Uporządkowanie gospodarki wodno-ściekowej w budynku przy ul. Oleńki 1 w Żarkach”	
Miejsce wykonania: Żarki	Poniesione wydatki: 20 000,00 zł Dofinansowanie: - zł
<u>Zakres rzeczowy:</u> Wykonanie projektu technicznego na przebudowę zbiorników na nieczystości i instalacji kanalizacyjnej	

Zadanie: „Modernizacja budynku wielorodzinnego przy ul. Piłsudskiego 43 w Libiążu”	
Miejsce wykonania: Libiąż	Poniesione wydatki: 30 000,00 zł Dofinansowanie: - zł
<u>Zakres rzeczowy:</u> Wykonanie projektu technicznego modernizacji budynku	
Zadanie: „Modernizacja instalacji kanalizacyjnej do budynku wielorodzinnego przy ul. Piłsudskiego 43 w Libiążu”	
Miejsce wykonania: Libiąż	Poniesione wydatki: 20 295,00 zł Dofinansowanie: - zł
<u>Zakres rzeczowy:</u> Przebudowa instalacji kanalizacyjnej do budynku	
Zadanie: „Rewitalizacja, termomodernizacja budynku wielorodzinnego przy ul. Leśnej 32 w Libiążu”	
Miejsce wykonania: Libiąż	Poniesione wydatki: 41 661,23 zł Dofinansowanie: - zł
<u>Zakres rzeczowy:</u> Montaż drzwi na strych w budynku wielomieszkaniowym oraz ocieplenie poddasza	

Zadanie: „Wykonanie wentylacji w pomieszczeniach OSP w Gromcu”	
Miejsce wykonania : Gromiec	Poniesione wydatki: 33 535,13 zł Dofinansowanie: - zł
<u>Zakres rzeczowy:</u> Wykonanie projektu technicznego oraz wentylacji mechanicznej w pomieszczeniach OSP Gromiec	
	

Zadanie: „Modernizacja przestrzeni społeczności lokalnej w Świetlicy Wiejskiej w Gromcu”	
Miejsce wykonania : Libiąż	Poniesione wydatki: 96 000,00 zł Dofinansowanie: 50 000,00 zł
<p><u>Zakres rzeczowy inwestycji:</u></p> <ol style="list-style-type: none"> <li>1. Wykonanie pochylni z balustradami dla niepełnosprawnych ze spocznikiem i górną płaszczyzną ruchu przy wejściu do biura, wykonanie zadaszenia nad wejściem;</li> <li>2. Modernizacja lokalu wraz toaletą (skucie i wykonanie nowych tynków, wykonanie ścianki działowej, malowanie, montaż drzwi, modernizacja instalacji elektrycznej, uporządkowanie gospodarki wodno-ściekowej, wymiana armatury sanitarnej);</li> <li>3. Wykonanie tabliczki informacyjnej o udzieleniu dotacji z budżetu Województwa Małopolskiego.</li> </ol>	
	

Zadanie: „Zakup odkurzacza basenowego do Parku Wodnego Libiąż”	
Miejsce wykonania : Libiąż	Poniesione wydatki: 11 565,04 zł Dofinansowanie: - zł
<p><u>Zakres rzeczowy:</u> Zakup odkurzacza basenowego</p>	

## 12. Zadania inwestycyjne.

Zadania zrealizowane w całości ze środków Gminy Libiąż

L.p.	Miejsce wykonania	Zadanie	Zakres rzeczowy	Wartość w zł
1.	Libiąż	Strefa Obieżowa – zagospodarowanie przestrzeni publicznej na cele wypoczynku rodzinnego	Poniesiono wydatki na aktualizację dokumentacji projektowo-kosztorysowej.	11 070,00
2.	Libiąż	Doposażenie placu zabaw przy ul. Wiosennej w Libiążu	Poniesiono wydatki aktualizację dokumentacji projektowo-kosztorysowej.	9 225,00
3.	Żarki	Doposażenie placu zabaw przy ul. Ks. Mroza w Żarkach	W ramach zadania wykonano altanę biesiadną oraz zamontowano stoły i ławki.	34 700,00
4.	Gromiec	Budowa oświetlenia ulicznego na odcinku ul. Grenadierów w Gromcu	Poniesiono wydatki na dokumentację projektowo-kosztorysową.	10 000,00
5.	Gromiec	Budowa oświetlenia ulicznego na odcinku ul. Husarskiej w Gromcu	Poniesiono wydatki na dokumentację projektowo-kosztorysową.	8 500,00
6.	Libiąż	Modernizacja oświetlenia przy Alei Jana Pawła II w Libiążu	Poniesiono wydatki na dokumentację projektowo-kosztorysową.	67 976,44
7.	Libiąż	Budowa odcinka oświetlenia ulicznego na ul. Mieszka I w Libiążu	Poniesiono wydatki na dokumentację projektowo-kosztorysową.	8 000,00

8.	Libiąż	Rozbudowa parkingu przy drodze wewnętrznej bocznej od ul. Urzędniczej w Libiążu	Poniesiono wydatki na dokumentację projektowo-kosztorysową.	17 220,00
9.	Libiąż	Przebudowa drogi wewnętrznej bocznej od ul. Wańkowicza w Libiążu	Poniesiono wydatki na dokumentację projektowo-kosztorysową.	13 407,00
10.	Libiąż	Wykonanie miejsc postojowych przy ul. Urzędniczej w Libiążu	Poniesiono wydatki na dokumentację projektowo-kosztorysową.	36 408,00
11.	Libiąż	Budowa parkingu przy ul. Konstytucji 3 Maja w Libiążu	Poniesiono wydatki na dokumentację projektowo-kosztorysową.	49 000,00
12.	Libiąż	Modernizacja MORS	W ramach zadania poniesiono wydatki na opracowanie programu funkcjonalno-użytkowego modernizacji Miejskiego Ośrodka Rekreacyjno-Sportowego im. „Solidarności 1980” zlokalizowanego przy ul. Piłsudskiego w Libiążu.	57 810,00
13.	Libiąż	Budowa skateparku z pumptrackiem	W ramach zadania poniesiono wydatki na opracowanie dokumentacji projektowo-kosztorysowych skateparku i pumpctracku w Libiążu.	61 500,00

14.	Libiąż	Podniesienie infrastruktury kulturalnej w gminie Libiąż celem poszerzenia i unowocześnienia jej oferty programowej	Zakres robót obejmował m.in. przebudowę skrzynki elektrycznej zlokalizowanej na ścianie budynku oraz wykonanie chodnika między wejściem głównym a wejściem do kuchni oraz zwiększenie powierzchni miejsca parkingowego dla osób niepełnosprawnych przy świetlicy w Kosówkach przy ul. Wilczej 13 w Libiążu.	27 921,00
15.	Libiąż	Wykonanie toalety publicznej	Poniesiono wydatki na dokumentację projektowo-kosztorysową.	18 450,00

Wykaz inwestycji drogowych na sieci dróg innych niż gminne (dr. wojewódzka, dr. powiatowa) wykonywanych z udziałem środków gminnych

L.p.	Miejsce wykonania	Zadanie	Zakres rzeczowy	Wartość dotacji w zł
1.	Libiąż	Pomoc finansowa dla Województwa Małopolskiego w formie dotacji celowej na realizację zadania pn. „Poprawa bezpieczeństwa na przejściach dla pieszych w ciągu dróg wojewódzkich Województwa Małopolskiego”	Dla poprawy bezpieczeństwa na przejściach dla pieszych w ciągu dróg wojewódzkich, przekazano dotację celową w wysokości 33 900,00 zł dla Województwa Małopolskiego na doświetlenie przejścia dla pieszych na drodze nr 780 - ul. Krakowska w rejonie skrzyżowania z ul. Wolności w Libiążu oraz przejścia na drodze nr 933 - ul. Oświęcimska w rejonie Banku Spółdzielczego.	33 900,00

2.	Libiąż	Pomoc finansowa dla Województwa Małopolskiego w formie dotacji celowej na realizację zadania pn. „Opracowanie wielowariantowej koncepcji budowy Drogi Współpracy Regionalnej - etap II - budowa połączenia drogowego DW 933 z autostradą A4 wraz z koncepcją programową oraz uzyskaniem decyzji o środowiskowych uwarunkowaniach”	W ramach tego zadania udzielono pomocy finansowej Województwu Małopolskiemu w formie dotacji celowej na realizację zadania pn. "Opracowanie wielowariantowej koncepcji budowy Drogi Współpracy Regionalnej - etap II - budowa połączenia drogowego DW 933 z autostradą A4 wraz z koncepcją programowa oraz uzyskaniem decyzji o środowiskowych uwarunkowaniach" w celu usprawnienia komunikacji i poprawy bezpieczeństwa ruchu drogowego.	50 000,00
3.	Gromiec	Pomoc finansowa dla Powiatu Chrzanowskiego w formie dotacji celowej na realizację zadania pn. „Rozbudowa drogi powiatowej 1001K na odcinku I – w km od 0+065,00 do km 1+065,00 na odcinku II – w km od 1+065,00 do km 2+100,00 w miejscowości Gromiec, Powiat Chrzanowski”	W ramach tego zadania udzielono pomocy finansowej Powiatowi Chrzanowskiemu w formie dotacji celowej na realizację zadania „Rozbudowa drogi powiatowej 1001K na odcinku I - w km od 0+065,00 do km 1+065,00 na odcinku II - w km od 1+065,00 do km 2+100,00 w miejscowości Gromiec, Powiat Chrzanowski”. W ramach zadania wykonano prace na ul. Nadwiślańskiej w Gromcu polegające na usunięciu humusu, pracach rozbiórkowych nawierzchni, rozebraniu ogrodzeń, wykonaniu robót ziemnych, nasypów, ułożeniu rur kanalizacyjnych o dł. 200 m wraz z przykanalikami (67 m), wykonaniu 5 szt. studni rewizyjnych oraz 14 szt. studzienek ściekowych, wykonaniu podbudowy, ułożeniu krawężników betonowych na dł. 500 m, ułożeniu 300 m obrzeży betonowych oraz wykonaniu robót w zakresie przebudowy sieci gazowej i sieci wodociągowej.	750 000,00

4.	Libiąż	Pomoc finansowa dla Powiatu Chrzanowskiego w formie dotacji celowej na realizację zadania pn. „Budowa drogi dla pieszych i rowerów wzdłuż DW 780 pomiędzy Libiążem a Chełmkami”	W ramach tego zadania udzielono pomocy finansowej dla Powiatu Chrzanowskiego w formie dotacji celowej na realizację zadania pn. "Budowa drogi dla pieszych i rowerów wzdłuż DW780 pomiędzy Libiążem a Chełmkami". W ramach zadania wykonano dokumentację projektową przedmiotowej inwestycji.	16 974,00
----	--------	---	---	-----------

Wykaz inwestycji innych niż gminne wykonywanych z udziałem środków gminnych

L.p.	Miejsce wykonania	Zadanie	Zakres rzeczowy	Wartość dotacji w zł
1.	Libiąż, Gromiec, Żarki	Wpłata na rzecz Związku Komunalnego „Komunikacja Międzygminna” w Chrzanowie na zadanie „Budowa i modernizacja infrastruktury przystankowej oraz cyfryzacja usług publicznych w miejskim transporcie”	Dokonano wpłaty do Związku na realizację zadania. W ramach zadania na terenie Gminy Libiąż zostało zakupionych i zamontowanych 7 sztuk nowych wiat przystankowych oraz 15 koszy na śmieci.	20 149,29
2.	Libiąż, Gromiec, Żarki	Wpłata na rzecz Związku Komunalnego „Komunikacja Międzygminna” w Chrzanowie na zadanie „Dostawa 3 sztuk niskoemisyjnych autobusów”	Dokonano wpłaty do Związku na realizację zadania. W ramach zadania zostanie dofinansowany zakup 3 sztuk niskoemisyjnych autobusów hybrydowych.	563 016,75

Zadania dofinansowane w ramach Rządowego Funduszu Polski Ład: Program Inwestycji Strategicznych na realizację zadań inwestycyjnych

L.p.	Miejsce wykonania	Zadanie	Zakres rzeczowy	Dofinansowanie w zł	Wartość w zł
1.	Libiąż, Żarki	Rozbudowa, przebudowa i modernizacja infrastruktury edukacyjnej w gminie Libiąż	<p>W ramach tego zadania wykonano roboty budowlane obejmujące:</p> <ul style="list-style-type: none"> <li>- rozbudowę, przebudowę budynku Zespołu Szkół w Żarkach z przeznaczeniem na przedszkole wraz z przebudową i budową wewnętrznych instalacji, budową zbiornika przeciwpożarowego i przebudową infrastruktury technicznej; modernizację pomieszczeń administracyjnych na części szkolnej oraz gabinety; budowę biologicznej oczyszczalni ścieków o przepustowości 14m<sup>3</sup>/d wraz z pompownią ścieków, rurociągiem tłocznym i odprowadzeniem ścieków oczyszczonych do gruntu z niezbędną infrastrukturą towarzyszącą;</li> <li>- przebudowę kompleksu budynków Szkoły Podstawowej Nr 2 oraz Przedszkola Samorządowego Nr 1 z Oddziałami Integracyjnymi w Libiążu, polegającą na dostosowaniu budynków do przepisów przeciwpożarowych oraz poprawie dostępności dla osób niepełnosprawnych zlokalizowanych przy pl. Zwycięstwa 2 w Libiążu, w tym m.in.</li> </ul>	5 999 725,00	8 495 166,27

			<p>podzielenie budynku na strefy pożarowe, wyposażenie dróg ewakuacyjnych w budynku w instalację oświetlenia ewakuacyjnego, montaż przeciwpożarowych systemów alarmowych, wykonanie instalacji wodno – kanalizacyjnej i sanitarnej, wykonanie odwodnienia budynku, montaż platform schodowych, remont parteru budynku szkoły – część nowa, remont zaplecza sanitarnego na parterze części szkolnej, przebudowę instalacji kanalizacyjnej, elektrycznej oraz odgromowej;</p> <p>- przebudowę i rozbudowę polegającą na dostosowaniu istniejącego budynku Przedszkola Samorządowego Nr 2 w Libiążu przy ul. Przedszkolnej 10 do obowiązujących wymagań przeciwpożarowych zgodnie z zatwierdzoną ekspertyzą wraz z regulacją dojazdu;</p> <p>- wykonanie robót budowlanych obejmujących: modernizację zaplecza kuchennego wraz z jadalnią, remont portierni, remont pomieszczenia pedagoga, wykonanie odwodnienia liniowego obejmującego izolację wraz z drenażem głównego wejścia do budynku, remont małej sali gimnastycznej, remont rozdzielni elektrycznej, wymianę osprzętu w</p>		
--	--	--	---	--	--

			<p>budynku Szkoły Podstawowej Nr 3 położonego przy ul. Św. Barbary 5 w Libiążu;</p> <ul style="list-style-type: none"> <li>- wykonanie robót w budynku Zespołu Szkolno-Przedszkolnego w Gromcu położonego przy ul. Husarska 2 w Gromcu na nieruchomości oznaczonej działką nr 582/8 zlokalizowaną w obrębie 0001 Gromiec w jednostce ewidencyjnej 120304_5 Libiąż – obszar wiejski obejmujący modernizację rozdzielni elektrycznej, w tym scalenie dwóch istniejących obwodów oraz montaż kompensatora energii biernej;</li> <li>- wykonanie robót w budynku Zespołu Szkolno-Przedszkolnego z Oddziałami Integracyjnymi położonego przy ul. Paderewskiego 2 w Libiążu obejmujących modernizację: pomieszczeń higieniczno – sanitarnych, pomieszczeń zaplecza socjalnego, małej sali gimnastycznej, rozdzielni elektrycznych, wentylacji mechanicznej w kuchni i jadalni, wymianę posadzki w jadalni, kanalizacji zewnętrznej oraz instalacji wody użytkowej i p.poż. poziom piwnic, wymianę pochwytyw przyschodowych łącznika głównego;</li> <li>- wykonanie robót budowlanych budynku położonego przy ul. Szkolnej 1 w Libiążu obejmujących: modernizację wejść do szkoły, remont korytarza na parterze wraz</li> </ul>	
--	--	--	--	--

			<p>z szatniami, modernizację CO na części szkolnej, remont małej sali gimnastycznej, remont sali lekcyjnej nr 114 wraz z wymianą stolarki okiennej, adaptację pomieszczeń biblioteki na salę lekcyjną, remont pokoju wice dyrektora, modernizację rozdzielni elektrycznej. Poniesiono także koszty nadzoru inwestorskiego oraz robót dodatkowych: wymiana parapetu w pomieszczeniu dyrektora, włączenie przewodu awaryjnego ze zbiornika p.poż do kanalizacji, montaż zasuwy odcinającej zbiornik p.poż oraz zasuwy odcinającej halę łukową, przebudowa istniejącego przyłącza gazu, obniżenie i przełączenie sieci gazowej oraz przeniesienie licznika gazu na ścianę hali łukowej, przekładka kabla zasilającego halę łukową w Żarkach; Zespół Szkolno–Przedszkolny nr 2 w Libiążu: zabudowa głównego kabla elektrycznego na małej Sali gimnastycznej, w celu wykonania cokolików z wykładziny zostały wyprostowane ściany na korytarzu na parterze, demontaż starego i wykonanie nowego sufitu w małej sali gimnastycznej, tynkowanie ścian po wymianie grzejników, wykonanie robót elektrycznych w starej bibliotece i gabinecie wicedyrektora; Zespół Szkolno–Przedszkolny z Oddziałami</p>	
--	--	--	--	--

			<p>Integracyjnymi w Libiążu: zasilanie centrali oraz jednostek klimatyzacyjnych, wykonanie dodatkowego kanału wentylacyjnego, wykonanie dodatkowych rurociągów PEX w łazience na drugim piętrze; Szkoła Podstawowa Nr 2 oraz Przedszkole Samorządowe Nr 1 z Oddziałami Integracyjnymi w Libiążu: wykonanie dwóch ścianek działowych murowanych wraz z tynkiem, gładzią i malowaniem o powierzchni 20 m<sup>2</sup> na klatce schodowej, przesunięcie drzwi na Sali gimnastycznej, rozbiórka tarasu; Szkoła Podstawowa nr 3 w Libiążu: zabudowa drzwi w gabinecie p. pedagog oraz w pomieszczeniu intendentki, podniesienie szachtów w pomieszczeniu intendentki, dostosowanie instalacji elektrycznej do obowiązujących norm i przepisów.</p>		
--	--	--	---	--	--

Zadania dofinansowane przez Unię Europejską w ramach Programu Fundusze Europejskie dla Małopolski 2021-2027

L.p.	Miejsce wykonania	Zadanie	Zakres rzeczowy	Dofinansowanie w zł	Wartość w zł
1.	Libiąż	Kontynuacja budowy infrastruktury wodno-ściekowej na terenie Gminy Libiąż	W ramach zadania Kontynuacja budowy infrastruktury wodno-ściekowej na terenie Gminy Libiąż wykonano kanalizację sanitarną w ul. Żniwnej i ul. Spokojnej w Libiążu oraz poniesiono koszty nadzoru inwestorskiego (wydatki niewygasające – odbiór w 2026 r.), wykonano również tablicę informacyjną oraz poniesiono koszty uzyskania uzgodnień z gestorami sieci w celu poprawy jakości wód i realizacji Krajowego Planu Oczyszczania Ścieków.	5 010,98	6 102,03

Zadania dofinansowane w ramach Rządowego Programu Odbudowy Zabytków.

L.p.	Miejsce wykonania	Zadanie	Zakres rzeczowy	Dofinansowanie w zł	Wartość w zł
1.	Libiąż	Dotacja na prace konserwatorskie i renowacyjne w celu zachowania i utrwalenia zabytków w Gminie Libiąż	<p>Zadanie realizowane w ramach Rządowego Programu Odbudowy Zabytków. Poniesiono wydatki na dotację na prace konserwatorskie i renowacyjne w celu zachowania i utrwalenia zabytkowej substancji Kościoła pw. Przemienienia Pańskiego w Libiążu. Zakres rzeczowy przedsięwzięcia objętego dotacją zawiera:</p> <p>a) Część nr 1 – prace konserwatorskie i renowacyjne wg umowy nr 1/X/2024 z dn. 10.10.2024 r.:</p> <ul style="list-style-type: none"> <li>-prefabrykacja drewnianych elementów żaluzji,</li> <li>-roboty wysokościowe, alpinistyczne, montażowe, przygotowanie, naprawa, odtworzenie elementów konstrukcji wokół okien, szpalety, parapety, elementy stalowe okiennic/żaluzji, montaż żaluzji i okiennic, konserwacja mechanizmu dzwonu, przygotowanie powierzchni i elementów konstrukcji (czyszczenie, demontaże);</li> </ul> <p>b) Część nr 2 - nadzór inwestorski wg umowy nr 2/X/2024 z dn. 10.10.2024 r.</p> <ul style="list-style-type: none"> <li>- pełnienie nadzoru inwestorskiego.</li> </ul>	563 524,50	563 524,50

## 13. Infrastruktura

### 1. Drogi gminne

Na terenie gminy utrzymywanych jest ok. 91 km dróg gminnych oraz drogi wewnętrzne. Opracowano dokumentację projektową remontu ul. Leśnej w Libiążu na odcinku około 950 m oraz złożono wniosek o dofinansowanie do remontu tej drogi z Rządowego Funduszu Rozwoju Dróg.

Prowadzone było również bieżące utrzymanie dróg gminnych i wewnętrznych, m.in. w zakresie napraw cząstkowych, oznakowania dróg, utrzymanie poboczy dróg w zakresie koszenia samosiewów traw, wycinki i przycinki pielęgnacyjnej drzew i krzewów oraz zimowe utrzymanie. Bieżące utrzymanie kanalizacji deszczowej poprzez czyszczenie, uzupełnianie ulicznych kratek ściekowych, badanie stanu technicznego, wpływa również na prawidłowe utrzymanie dróg.

### 2. Oświetlenie

Łącznie na terenie gminy jest 2 411 szt. lamp oświetlenia ulicznego, gdzie 682 szt. stanowią gminny majątek, pozostałe stanowią majątek Tauron Nowe Technologie S.A.

### 3. Zielen

Zielen jest częścią środowiska. Łącznie na terenie gminy jest ok. 11 ha terenów zieleni miejskiej. Zielen to nie tylko względy estetyczne dla gminy, to walory zdrowotne, możliwość miło spędzenia czasu w parkach, na skwerach, które zostały zagospodarowane w ubiegłych latach. W 2025 r. prowadzone było tylko bieżące utrzymanie tych terenów, tj. m.in.: pielęgnację zieleni niskiej i wysokiej, prace porządkowe, koszenie zieleńców, plewienie. Od kilku lat Gmina utrzymuje również zielen w obrębie dróg wojewódzkich Nr 933 i Nr 780, tj. cztery ronda i pas zieleni wzdłuż ul. Oświęcimskiej i Chrzanowskiej (od skrzyżowaniu z ul. Wspólną do ul. Ruovroy). Prace te są wykonywane w oparciu o zawarte Porozumienie z Urzędem Marszałkowskim woj. Małopolskiego.

W 2025 r. tereny te były objęte tylko bieżącym utrzymaniem, przy wsparciu finansowym w kwocie 7 500 zł ze środków Województwa Małopolskiego.

Należy zaznaczyć, że nie można zaniechać utrzymywania tych terenów, ponieważ wpłynęłyby to negatywnie na efekt wypracowanych w okresie wielu lat standardów ich utrzymania. Dbanie o zieleń to proces długotrwały i odpowiedzialny.

#### 4. Tereny rekreacji i wypoczynku, obiekty kultury

Z myślą o zapewnieniu dzieciom i młodzieży bezpiecznej i kreatywnej zabawy, a także umożliwienie rozwoju fizycznego na otwartej przestrzeni, na terenie naszej gminy utrzymywanych jest łącznie 19 obiektów sportowo-rekreacyjnych, w tym place zabaw, boiska i siłownie zewnętrzne, które cieszą się dużą popularnością korzystających z nich użytkowników. Sprawność ruchowa zarówno na placach zabaw, boiskach jak i siłowniach plenerowych pozwala na zachowanie prawidłowej postawy i sylwetki, kształtującą naszą kondycję fizyczną oraz samopoczucie ich użytkowników.

#### 5. Drogi publiczne powiatowe

Środki budżetowe wydatkowane na pomoc finansową w formie dotacji celowej dla Powiatu Chrzanowskiego na zadanie pn. „Remont drogi powiatowej 1007K (ul. Struga) w km od 3+707 do km 3+894 w miejscowości Żarki, Powiat Chrzanowski”. W ramach zadania wykonano remont jezdni w ul. Struga w Żarkach, remont nawierzchni chodnika i krawężnika betonowego na dł. 190 mb, remont ścieku betonowego, remont nawierzchni 11 zjazdów zwykłych, remont 3 dojazdów do furtki oraz regulację wysokościową zaworów wodociągowych, zaworu hydrantu, pokryw studni teletechnicznych.

### 14. Ochrona Środowiska

Rada Miejska w Libiążu w dniu 14.03.2025 r. przyjęła Uchwałą Nr 80/X/2025 Program ochrony środowiska dla Gminy Libiąż na lata 2025-2028 z perspektywą do roku 2032. Priorytetem opracowanego i przyjętego dokumentu jest zapewnienie bezpieczeństwa ekologicznego na terenie gminy, które wynika z polityki ochrony środowiska. Realizacja zadań i wynikających z nich inwestycji proekologicznych oraz bieżące działania chroniące środowisko, przyczyniają się do poprawy warunków życia mieszkańców Gminy Libiąż poprzez zachowanie lub polepszenie walorów środowiska przyrodniczego. Realizacja polityki ochrony środowiska w Gminie Libiąż odbywa się poprzez zaproponowane w Programie cele

prowadzące do osiągnięcia poprawy jakości środowiska w następujących obszarach interwencji, min. :

- ochrona klimatu i jakości powietrza, adaptacja do zmian klimatu,
- poprawa gospodarowania wodami,
- gospodarka odpadami i zapobieganie powstawaniu odpadów,
- ochrona zasobów przyrodniczych,

Poniżej opisano realizacje zadań własnych gminy w podziale na obszary interwencji.

Obszar interwencji: Ochrona klimatu i jakości powietrza, adaptacja do zmian klimatu.

Na terenie Libiąża od kilku lat odbywają się pomiary zanieczyszczeń powietrza w ramach systemu czujników Airly. Siedem czujników rozmieszczonych w różnych miejscach gminy dokonuje automatycznego pomiaru zanieczyszczeń. Czujniki mierzą m.in.: poziom stężenia pyłów zawieszonych PM2.5 oraz PM10, temperaturę powietrza, ciśnienie atmosferyczne oraz wilgotność powietrza. Za pośrednictwem mapy na stronie internetowej [www.airly.eu](http://www.airly.eu) i darmowej aplikacji Airly, mieszkańcy posiadają stały dostęp do informacji o jakości powietrza.

We wrześniu 2022 r. Sejmik Województwa Małopolskiego podjął uchwałę o zmianie uchwały „antysmogowej” obowiązującej od 1 lipca 2017 r. Zmiany polegały na przedłużeniu terminu użytkowania kotłów pozaklasowych (w tym klasy 1 i 2). Urządzenia te mogły być eksploatowane do końca kwietnia 2024 r., a nie tak jak określały pierwotne zapisy uchwały - do końca 2022 r. Jeśli chodzi o: kominki, kozy, kuchnie węglowe i piece kaflowe od 1 maja 2024 r. użytkowane urządzenia muszą spełnić wymagania ekoprojektu lub posiadać sprawność na poziomie minimum 80% lub muszą być wyposażone w urządzenie redukujące emisję pyłu do wartości określonej w normie ekoprojektu. Nie zmieniono przepisów dotyczących kotłów centralnego ogrzewania klasy 3, 4 i 5 wg normy PN-EN 303-5:2012. Urządzenia klasy 3 i 4 można eksploatować do końca roku 2026, a urządzenia klasy 5 - bezterminowo. Zapisy dotyczące nowych urządzeń dopuszczonych do montażu również nie uległy zmianie. Jeśli chodzi o kotły C.O. na paliwo stałe (węgiel, pelet) od 1 stycznia 2017 r. dozwolony jest montaż wyłącznie urządzeń spełniających wymogi ekoprojektu (nie jest wystarczające spełnienie wymagań klasy 5). Urządzenie powinno być wyposażone w automatyczny podajnik paliwa. Kocioł nie może być wyposażony w ruszt awaryjny. W dniu 20 listopada 2023 r. Sejmik Województwa małopolskiego uchwalił zmianę Programu Ochrony

Powietrza dla województwa małopolskiego. Najważniejsze, nowe zagadnienia – zadania dla Gmin, które ujęto w dokumencie to:

- identyfikacja, w ramach planów zagospodarowania przestrzennego, potencjalnych obszarów, które ze względów technicznych i prawnych mogą być przeznaczone pod instalacje OZE o mocy powyżej 100 kW wytwarzające energię elektryczną,
- dla obszarów miast: zwiększenie powierzchni parków, zieleńców i terenów zieleni osiedlowej w powierzchni ogółem o 3% do 2025 roku, o 6% do 2030 roku i o 10% do 2040 roku,
- dla obszarów miast: określić warunki optymalnego przewietrzania miasta dla potrzeb odpowiedniego planowania przestrzennego i zapewnienia odpowiedniej jakości powietrza,
- zapewnienie wykorzystania w budynkach użyteczności publicznej energii elektrycznej pochodzącej z OZE. Od 2023 roku co najmniej 50%, a od 2026 roku 75% zużywanej przez nie energii elektrycznej w ciągu roku będzie pochodziło z OZE.

Jeśli chodzi o gminę Libiąż, w 2025 r. mieszkańcy dokonali likwidacji nieefektywnych źródeł ciepła (kotły pozaklasowe) w 204 budynkach. Źródło ogrzewania zostało wymienione na: kotły gazowe – w 118 przypadkach, pompy ciepła – w 11 przypadkach, ogrzewanie elektryczne – w 7 przypadkach, ogrzewanie olejowe – w 1 przypadku, kotły na biomasę – w 21 przypadkach; kotły węglowe lub kominki kl.5 z certyfikatem unijnym „ekoprojekt” – w 46 przypadkach.

W 2025 r. Pracownicy Wydziału Ochrony Środowiska nadal realizowali zapisy obowiązującego Programu Ochrony Powietrza dla województwa małopolskiego, a więc dokonywali kontroli źródeł ciepła w trybie interwencyjnym lub planowo. Sprawozdania z realizacji programu składane są po każdym półroczu do Marszałka Województwa. W 2025 roku na terenie gminy Libiąż skontrolowano 141 źródeł ogrzewania, a ponadto pobrano 10 próbek popiołu z palenisk domowych i przekazano do badania przez akredytowane laboratorium. W próbkach nie stwierdzono substancji i materiałów świadczących o dokonaniu spalania odpadów. Działania kontrolne podejmowane przez pracowników Wydziału Ochrony Środowiska miały na celu wyeliminowanie spalania odpadów w domowych piecach C.O. oraz podniesienie świadomości ekologicznej mieszkańców w zakresie konieczności wymian nieefektywnych źródeł ciepła. Podczas kontroli właściciele nieruchomości informowani byli o możliwości

pozyskiwania dofinansowań z Programu Priorytetowego „Czyste Powietrze” (wręczane były materiały edukacyjne i informacyjne). Mieszkańcy zapraszani byli do Punktu Konsultacyjno-Informacyjnego, który działa od 2021 r. w Urzędzie Miejskim w Libiążu przy ul. Oświęcimskiej 52. Działalność „punktu” to nie tylko konsultacje - telefonicznie i poprzez kontakt osobisty z klientem) ale również wypełnianie wniosków i pomoc w rozliczaniu inwestycji.

Wg informacji publikowanej przez Wojewódzki Fundusz Ochrony Środowiska i Gospodarki Wodnej w Krakowie wg stanu na 31 grudnia 2025 r. liczba złożonych wniosków przez mieszkańców gminy wyniosła 1054. Sumaryczna kwota wypłaconych dotacji mieszkańcom gminy Libiąż wyniosła – 11 810 111,30 zł. Zasady Programu „Czyste Powietrze” zmieniły się w marcu 2025 r. i niestety są bardziej wymagające dla potencjalnych beneficjentów.

Właściciele starych domów muszą liczyć się z koniecznością wykonania prac termomodernizacyjnych wg. obowiązkowo wykonanego audytu energetycznego tak, aby poprawić ich efektywność energetyczną.

Dzięki dotacjom na wymianę źródeł ciepła udzielonym ze środków gminnych 35 właścicieli nieruchomości pozbyło się starych, nieefektywnych źródeł ciepła wymieniając je na niskoemisyjne źródła ogrzewania: kotły gazowe - 24 szt., kotły na biomasę spełniające wymogi ekoprojektu zgodnie z dyrektywą 2009/125/WE – 10 szt., ogrzewanie elektryczne – 1 szt. Na ten cel wydatkowano 139 750,00 zł.

#### Obszar Interwencji: Poprawa gospodarowania wodami

Gmina Libiąż nie jest w pełni objęta siecią kanalizacyjną. Właściciele posesji, którzy nie mają możliwości przyłączenia się do sieci kanalizacji sanitarnej mogą ubiegać się o dofinansowanie do budowy przydomowych biologicznych oczyszczalni ścieków. Jednak ilość przydzielanych dofinansowań jest uzależniona od kondycji finansowej gminy. W 2025 r. nie udzielono dotacji. Mieszkańcy coraz częściej widząc potrzebę gruntownej przebudowy swojego indywidualnego systemu odprowadzania ścieków (stare, spękane i nieszczelne szamba) decydują się na budowę przydomowych oczyszczalni ścieków wyłącznie z własnych środków finansowych. Na podstawie prowadzonej ewidencji w Gminie Libiąż funkcjonuje na chwilę obecną 708 indywidualnych systemów oczyszczania ścieków.

Od 1 stycznia 2024 r. inwentaryzację zbiorników bezodpływowych, przydomowych oczyszczalni ścieków oraz kontrolę mieszkańców pod kątem prawidłowego gospodarowania

ściekami przejął Związek Międzygminny „Gospodarka Komunalna” w Chrzanowie (na terenie wszystkich trzech gmin zrzeszonych w „Związku”)

Obszar Interwencji: Gospodarka odpadami i zapobieganie powstawaniu odpadów.

Gospodarkę odpadami komunalnymi na terenie gminy Libiąż organizuje Międzygminny Związek „Gospodarka Komunalna” w Chrzanowie. Odpady są odbierane z posesji mieszkańców, a przy ul. Gromieckiej w Libiążu funkcjonuje Punkt Selektywnej Zbiórki Odpadów Komunalnych, do którego mieszkańcy indywidualnie mogą oddawać niektóre rodzaje odpadów. Pomimo funkcjonowania zorganizowanego systemu gospodarowania odpadami komunalnymi w dalszym ciągu na terenie naszej gminy tworzą się „dzikie wysypiska”. W 2025 roku wywieziono na składowisko ok. 211 m<sup>3</sup> zmieszanych odpadów komunalnych pochodzących z „dzikich wysypisk” oraz usuniętych podczas akcji ekologicznych odbywających się z inicjatywy organizacji społecznych i zaangażowanych grup mieszkańców.

W zakresie gospodarowania odpadami niebezpiecznymi Gmina - realizując Program Oczyszczania Kraju z Azbestu na lata 2009-2032, udzieliła mieszkańcom wsparcia w zakresie usuwania wyrobów azbestowych. W 2025 roku w wyniku tych działań odebrano 80 ton odpadów azbestowo - cementowych z 47 posesji z terenu gminy Libiąż, które zostały przetransportowane i złożone na składowisku odpadów niebezpiecznych. Organizacja wywozu tego typu problemowych odpadów ogranicza ich składowanie na tzw. „dzikich wysypiskach”. Program zakłada ostateczne usunięcie wyrobów azbestowych do 2032 r.

Nieczynne składowisko odpadów komunalnych, zlokalizowane przy ul. Jazdówka w Libiążu jest obiektem podlegającym systematycznym, corocznym badaniom monitoringowym w zakresie zanieczyszczenia wód podziemnych i odciekowych, kontroli osiadania powierzchni składowiska i stateczności zboczy oraz emisji gazów. Gmina, zleca cykliczne badania podmiotom posiadającym laboratorium badawcze akredytowane przez Polskie Centrum Akredytacji. Wyniki badań monitoringowych weryfikowane są przez Wydział Ochrony Środowiska Starostwa Powiatowego w Chrzanowie oraz Regionalnego Dyrektora Ochrony Środowiska w Krakowie. Obiekt ten podlega bieżącemu utrzymaniu w zakresie wykaszania samosiewów i konserwacji rowu chłonnego.

Obszar interwencji: ochrona zasobów przyrodniczych

Na terenie gminy Libiąż zasoby przyrody stanowią obszary zieleni min.: lasy, tereny wokół zbiorników wodnych, cmentarze, zieleń na placach, wzdłuż ciągów komunikacyjnych, w sąsiedztwie zabudowań, a przede wszystkim urządzone gminne tereny zieleni (parki, zieleńce, skwery). Zwłaszcza te ostatnie mają bardzo duże znaczenie dla miejskiego klimatu, gdzie tworzą się tzw. miejskie wyspy ciepła. Skwery i parki w terenach zabudowanych mają ogromny wpływ na komfort cieplny mieszkańców. Są to miejsca dzięki którym lokalnie uzyskać można nawet kilkustopniowe obniżenie temperatury powietrza w upalne dni (zwłaszcza w przypadku nasadzeń alejowych drzew). Uwzględniając potrzebę utrzymania istniejących gminnych terenów zieleni miejskiej i poprawy ich estetyki, pielęgnacją objęte są trawniki, drzewa, krzewy i inne rośliny wieloletnie i jednoroczne (a wśród nich miododajne).

Lasy gminne, stanowią powierzchnię ok. 11,25 ha. W zakresie prac bieżących w 2025r. zakończono trzebież w lesie przy ulicy Daszyńskiego i Karłowicza w Żarkach.

Na terenie Gminy Libiąż nie zostały utworzone obszary NATURA 2000, a także brak innych obszarów i obiektów podlegających ochronie na mocy *ustawy o ochronie przyrody*.

Występują jednak miejsca gdzie znajdują schronienie gatunki chronione. Są to np. stawy w Żarkach i Libiążu, (łabędź niemy, bóbr europejski).

W zakresie działań mających wpływ na poprawę stanu środowiska przyrodniczego - zakupiona została karma dla zwierząt leśnych, która w okresie zimowym, we współpracy z członkami kół łowieckich wyłożona została w lasach na terenie Gminy Libiąż. Zakupiono również materiał zarybieniowy do stawów gminnych oraz węzę pszczelą, którą przekazano członkom Koła Pszczelarzy. Działania te przyczyniły się do polepszenia warunków bytowania zwierzyny leśnej w okresie zimowym, wzbogacenia biocenozy stawów gminnych i podniesienia ich walorów przyrodniczych, a ponadto służyły ochronie pszczoły miodnej i zachowaniu liczebności pszczół w produkcji roślinnej. W 2025 r. udzielano pomocy zwierzętom objętym ochronie gatunkowej. Dokonano wymiany części zniszczonych budek lęgowych dla jerzyków. Budki usytuowane są na budynku Zespołu Szkolno-Przedszkolnego z Oddziałami Integracyjnymi przy ul. Paderewskiego 2 w Libiążu. Ponadto udzielono pomocy weterynaryjnej dzikim zwierzętom aż w osiemnastu przypadkach (były to jeże, wiewiórki, różne gatunki ptaków).

## 15. Planowanie przestrzenne

Podstawowymi dokumentami planistycznymi regulującymi zagospodarowanie przestrzenne są: studium uwarunkowań i kierunków zagospodarowania przestrzennego gminy Libiąż, zwane dalej „Studium” oraz plan ogólny i miejscowe plany zagospodarowania przestrzennego zwane dalej „Aktami Planowania Przestrzennego”.

Akty Planowania Przestrzennego:

### 1) OBOWIĄZUJĄCE:

- 1) zmiana miejscowego planu ogólnego zagospodarowania przestrzennego miasta Libiąża zatwierdzonego Uchwałą Rady Miejskiej w Libiążu Nr IV/20/94 z dnia 26 października 1994 r. i ogłoszonego w Dzienniku Urzędowym Województwa Katowickiego Nr 14, poz.135 z dnia 15 grudnia 1994 r. dot. drogi dojazdowej do oczyszczalni ścieków w Gromcu przyjęta Uchwałą Rady Miejskiej w Libiążu Nr XLII/299/97 z dnia 30 grudnia 1997 r. (Dz. Urz. Woj. Kat. Nr 4 poz. 29 z 10 lutego 1998 r.);
- 2) zmiana miejscowego planu ogólnego zagospodarowania przestrzennego miasta Libiąża zatwierdzonego Uchwałą Rady Miejskiej w Libiążu Nr IV/20/94 z dnia 26 października 1994 r. i ogłoszonego w Dzienniku Urzędowym Województwa Katowickiego Nr 14 poz.135 z dnia 15 grudnia 1994 r. dot. drogi dojazdowej do oczyszczalni ścieków w Żarkach przyjęta Uchwałą Rady Miejskiej w Libiążu Nr XLII/300/97 z dnia 30 grudnia 1997 r. (Dz. Urz. Woj. Kat. Nr 4 poz. 30);
- 3) miejscowy plan zagospodarowania przestrzennego śródmieścia Libiąża na obszarze osiedla Flagówka przyjęty Uchwałą Rady Miejskiej w Libiążu Nr XXIV/168/2000 z dnia 27 lipca 2000 r. (Dz. Urz. Woj. Małop. Nr 68 poz. 645 z 15 września 2000 r.);
- 4) miejscowy plan zagospodarowania przestrzennego terenów przy ulicy Chrzanowskiej w Libiążu przyjęty Uchwałą Rady Miejskiej w Libiążu Nr XLVII/305/2002 z dnia 10 lipca 2002 r. (Dz. Urz. Woj. Małop. Nr 190 poz. 2812 z 7 września 2002 r.);
- 5) zmiana miejscowego planu zagospodarowania przestrzennego śródmieścia Libiąża na obszarze osiedla Flagówka przyjęta Uchwałą Nr XXVI/144/2004 Rady Miejskiej w Libiążu z dnia 26 listopada 2004 r. (Dz. Urz. Woj. Małop. Nr 92, poz.655 z dnia 15 lutego 2005 r.) oraz zmiana miejscowego planu zagospodarowania przestrzennego

- śródmieścia Libiąża na obszarze osiedla Flagówka z 2004 r. przyjęta Uchwałą Nr 74/X/2025 Rady Miejskiej w Libiążu z dnia 14 marca 2025 roku (Dz. Urz. Woj. Małop. z dnia 26 marca 2025 r. poz. 1861);
- 6) zmiana miejscowego planu zagospodarowania przestrzennego śródmieścia Libiąża na obszarze osiedla Flagówka przyjęta Uchwałą Nr VIII/46/2007 Rady Miejskiej w Libiążu z dnia 25 maja 2007 r. (Dz. Urz. Woj. Małop. Nr 569 poz.3774 z dnia 3 lipca 2007 r.);
  - 7) miejscowy plan zagospodarowania przestrzennego terenu przy ul. Urzędniczej w Libiążu przyjęty Uchwałą Nr XVI/87/2008 Rady Miejskiej w Libiążu z dnia 11 lutego 2008 r. (Dz. Urz. Woj. Małop. Nr 232 poz. 1484 z dnia 17 kwietnia 2008 r.);
  - 8) miejscowy plan zagospodarowania przestrzennego śródmieścia Libiąża na obszarze osiedla Flagówka przyjęty Uchwałą Nr XXXIX/263/2014 Rady Miejskiej w Libiążu z dnia 22 sierpnia 2014 r. (Dz. Urz. Wojew. Małop. z dnia 15 września 2014 r. poz. 4993);
  - 9) miejscowy plan zagospodarowania przestrzennego terenów przy ul. Księdza Stanisława Pieli w Libiążu przyjęty Uchwałą Rady Miejskiej w Libiążu Nr XVII/118/2016 z dnia 27 czerwca 2016 r. (Dz. Urz. Woj. Małop z 15 lipca 2016 r. poz. 4350);
  - 10) miejscowy plan zagospodarowania przestrzennego terenów przy ul. Oświęcimskiej przyjęty Uchwałą Rady Miejskiej w Libiążu Nr XXI/147/2016 z dnia 25 listopada 2016 r. (Dz. Urz. Woj. Małop. z 12 grudnia 2016 r. poz. 7473);
  - 11) miejscowy plan zagospodarowania przestrzennego terenów w rejonie ul. Oświęcimskiej w Libiążu przyjęty Uchwałą Rady Miejskiej w Libiążu Nr XXXI/230/2017 z dnia 20 października 2017 r. (Dz. Urz. Woj. Małop. z 6 listopada 2017 r. poz. 6865); Wojewódzki Sąd Administracyjny w Krakowie w wyroku II SA/Kr 1329/18 dnia 23 stycznia 2019 r. stwierdził nieważność § 5 ust. 3 pkt 2 lit. a uchwały;
  - 12) miejscowy plan zagospodarowania przestrzennego terenów w rejonie ul. Rouvroy w Libiążu przyjęty Uchwałą Rady Miejskiej w Libiążu Nr XXXVII/264/2018 z dnia 23 marca 2018 r. (Dz. Urz. Woj. Małop. z 5 kwietnia 2018 r. poz.2640);
  - 13) miejscowy plan zagospodarowania przestrzennego obszaru obejmującego teren górniczy kopalni odkrywkowej dolomitu w Libiążu przyjęty Uchwałą Nr XXXII/237/2021 Rady Miejskiej w Libiążu z dnia 3 września 2021 r. (Dz. Urz. Woj.

Małop. z 15 września 2021 r. poz. 5171);

- 14) miejscowy plan zagospodarowania przestrzennego dla obszaru Libiąż Północ – Etap I przyjęty Uchwałą Rady Miejskiej w Libiążu Nr XXXIX/291/2022 z dnia 29 kwietnia 2022 r. (Dz. Urz. Woj. Małop. z dnia 10 maja 2022 r. poz. 3488); Wojewódzki Sąd Administracyjny wyrokiem nr II SA/Kr 1161/22 z dnia 2 grudnia 2022 r. stwierdził nieważność uchwały w zakresie § 5 ust. 11 pkt. 1) lit. f); plan jest w trakcie zmiany;
- 15) miejscowy plan zagospodarowania przestrzennego dla obszaru Libiąż Północ – Etap II przyjęty Uchwałą Rady Miejskiej w Libiążu Nr XLIII/331/2022 z dnia 4 listopada 2022 r. (Dz. Urz. Woj. Małop. z 16 listopada 2022 r. poz. 7515);
- 16) miejscowy plan zagospodarowania przestrzennego dla obszaru Libiąż – Żarki przyjęty Uchwałą Rady Miejskiej w Libiążu Nr LIV/416/2024 z dnia 8 marca 2024 r. (Dz. Urz. Woj. Małop. z 21 marca 2024 r. poz. 2154) oraz zmiana miejscowego planu zagospodarowania przestrzennego dla obszaru Libiąż-Żarki przyjęta Uchwałą Rady Miejskiej w Libiążu Nr 93/XIII/2025 z dnia 24 kwietnia 2025 r. (Dz. Urz. Woj. Małop. z 23 maja 2025 r. poz. 3285).

Pokrywają około 27,4 % powierzchni Gminy Libiąż (ok. 1561,6 ha).

## 2. W TRAKCIE SPORZĄDZANIA:

- 1) miejscowy plan zagospodarowania przestrzennego części gminy, obszaru Libiąż-Gromiec-Żarki (Uchwała Rady Miejskiej w Libiążu NR XLVIII/375/2023 z dnia 7 czerwca 2023 r. ), który sporządzany jest w pięciu etapach:
  - a) Etap I - obszar „Libiąż Południe”, obejmuje południową część miasta Libiąż (Libiąż Wielki oraz Libiąż Mały), od północy ograniczony ul. Krakowską, od zachodu granicą administracyjną gminy, od wschodu granicą administracyjną miasta Libiąż, od południa graniczy z sołectwem Gromiec i przecina kompleks leśny Libiąża Małego;
  - b) Etap II - obszar „Gromiec”, obejmuje obszar sołectwa Gromiec położony niemal w całości w granicach administracyjnych sołectwa, z wyłączeniem jego północno-wschodniej części;
  - c) Etap III – obszar „Libiąż Mały - Żwirownia” , obejmuje południową część miasta Libiąż (Libiąż Mały) i północno-wschodnią część sołectwa Gromiec;
  - d) Etap IV - obszar „Żarki - Północ”, obejmuje część sołectwa Żarki, położonego po północnej stronie ul. Tadeusza Kościuszki;

- e) Etap V – obszar „Żarki - Ziajki”, obejmuje południowy obszar sołectwa Żarki, ograniczony od północy ul. Tadeusza Kościuszki, wraz z przysiółkiem Ziajki;
- 2) miejscowy plan zagospodarowania przestrzennego dla wybranych obszarów Libiąża (Uchwała Rady Miejskiej w Libiążu Nr 121/XVII/2025 z dnia 5 września 2025 r.);
- 3) miejscowy plan zagospodarowania przestrzennego dla obszaru Libiąż – Żarki – Etap II (Uchwała Rady Miejskiej w Libiążu Nr XVII/132/2020 z dnia 3 lipca 2020 r.).
- 4) plan ogólny Gminy Libiąż (Uchwała Rady Miejskiej w Libiążu Nr 26/IV/2024 z dnia 19 czerwca 2024 r. Jest to nowy, obligatoryjny dokument o randze aktu prawa miejscowego, który zastąpi dotychczasowe studium uwarunkowań i kierunków zagospodarowania przestrzennego. Plan ogólny będzie ustalał strefy planistyczne oraz gminne standardy urbanistyczne, a jego ustalenia będą wiążące dla miejscowych planów oraz decyzji o warunkach zabudowy.

### 3. UNIEWAŻNIONE W CZĘŚCI:

- 1) Uchwała nr XXXI/230/2017 Rady Miejskiej w Libiążu z dnia 20 października 2017 r. w sprawie uchwalenia miejscowego planu zagospodarowania przestrzennego terenów w rejonie ulicy Oświęcimskiej w Libiążu - nieważność § 5 ust. 3 pkt 2 lit. a (wyrok Nr II SA/Kr 1329/18 Wojewódzkiego Sądu Administracyjnego w Krakowie);
- 2) uchwała Nr XXXIX/291/2022 Rady Miejskiej w Libiążu z dnia 29 kwietnia 2022 roku w sprawie uchwalenia miejscowego planu zagospodarowania przestrzennego dla obszaru Libiąż „Północ” – Etap I - nieważność w zakresie § 5 ust. 11 pkt. 1) lit. f) (wyrok Nr II SA/Kr 1161/22 Wojewódzkiego Sądu Administracyjnego w Krakowie);
- 3) uchwała Nr LIV/416/2024 Rady Miejskiej w Libiążu z dnia 8 marca 2024 r. w sprawie uchwalenia miejscowego planu zagospodarowania przestrzennego dla obszaru Libiąż-Żarki – nieważność części tekstowej i graficznej uchwały w zakresie obszarów planu oznaczonych symbolami:— 25MU, 30MU; — 25U, 26U; — 1U,2U,4U, 21U, 23U,27U; — 7UP; — 8UP; — 9MW, 10MW, 11 MW, 12MW, 13MW, 14MW (wyrok Nr II SA/Kr201/25 Wojewódzkiego Sądu Administracyjnego w Krakowie).

W systemie planowania funkcjonują również decyzje o warunkach zabudowy (WZ) – wydawane w przypadku braku MPZP, które docelowo będą musiały być zgodne z planem

ogólnym. W 2025 r. złożono 73 wnioski o wydanie decyzji o warunkach zabudowy oraz 16 wniosków o wydanie decyzji o ustaleniu lokalizacji inwestycji celu publicznego.

## 16. Gospodarka nieruchomościami

W dniu 1 stycznia 2025 r. Gmina Libiąż była właścicielem i współwłaścicielem:

- gruntów o powierzchni 274,0969 ha i wartości 22.888.759,04 zł,
- użytkownikiem wieczystym gruntów Skarbu Państwa o powierzchni 6,4470 ha i wartości 1.437.530,67 zł.

Gmina Libiąż była również użytkownikiem gruntów stanowiących własność osób prawnych o powierzchni 2,5004 ha i wartości 350.000,00 zł oraz na rzecz Gminy Libiąż ustanowiono służebność o wartości 3 838,36 zł.

Gmina Libiąż była również właścicielem:

- budynków i lokali o wartości 97.852.282,32 zł,
- obiektów inżynierii lądowej i wodnej o wartości 107.864.604,12 zł.

Wartość pozostałych składników mienia komunalnego wynosiła wówczas 27.197.715,77 zł.

Na dzień 1 stycznia 2025 r. Gmina Libiąż miała również udokumentowany stan przejęcia z mocy prawa mienia Skarbu Państwa na powierzchnię 330,3610 ha /721 decyzji/, co stanowi 87,09 % powierzchni przewidzianej do komunalizacji. W okresie od 01.01.2025 r. do 31.12.2025 r. Gmina Libiąż uzyskała decyzję komunalizacyjną, wskutek czego na jej majątek przybyło 0,0508 ha gruntów. Tak więc na dzień 31.12.2025 r. całkowita powierzchnia gruntów skomunalizowanych wynosiła 330,4118 ha /722 decyzje/ co stanowi 87,10 % powierzchni przewidzianej do komunalizacji.

W 2025 r. Gmina Libiąż pozyskała nieruchomości również poprzez wykupy, darowizny oraz przejęcie z mocy prawa gruntów zajętych pod drogi publiczne.

W wyniku tych działań na dzień 31 grudnia 2025 r. Gmina Libiąż była właścicielem i współwłaścicielem:

- gruntów o powierzchni 273,1761 ha i wartości 22 947 938,37 zł,
- użytkownikiem wieczystym gruntów Skarbu Państwa o powierzchni 8,8424 ha i wartości 2 060 190,01 zł.

Gmina Libiąż była również użytkownikiem gruntów stanowiących własność osób prawnych o powierzchni 2,5004 ha i wartości 350.000,00 zł oraz na rzecz Gminy Libiąż ustanowiono służebność o wartości 3 838,36 zł.

Gmina Libiąż była również właścicielem:

- budynków i lokali o wartości 100 496 701,74 zł,
- obiektów inżynierii lądowej i wodnej o wartości 108 121 909,50 zł.

Wartość pozostałych składników mienia komunalnego wynosiła wówczas 30 518 423,51 zł.

Zwiększenie mienia komunalnego (oprócz majątku przyjętego z procesu inwestycyjnego) nastąpiło m.in. w wyniku:

I.p.	zwiększenie mienia komunalnego	Powierzchnia	Wartość
1	przejęcia z mocy prawa (art. 73) 2 działek	0,0147 ha	9.450,00 zł
2	zmiany powierzchni – przybyło	0,0189 ha	-
3	skomunalizowania działki	0,0508 ha	30.480,00 zł
4	ujawnienia w księdze wieczystej własności GL	0,0265 ha	15.900,00 zł
5	wykupu 12 działek	0,4439 ha	299.859,59 zł
6	wykupu prawa użytkowania wieczystego	0,0195 ha	13.611,00 zł
7	archiwizacji dokonanej przez PODGiK	0,0061 ha	6 100,00 zł
8	darowizny prawa użytkowania wieczystego od SRK 4 działek	2,3981 ha	623.897,24 zł
9	nabycia w drodze spadku części udziałów w 5 działkach	0,5678 ha	13.830,50 zł
10	wykupu części udziału w działce	0,0965 ha	33.401,30 zł

Zmniejszenie mienia komunalnego nastąpiło m.in. poprzez:

I.p.	zmniejszenie mienia komunalnego	Powierzchnia	Wartość
1	sprzedaż 28 działek	1,4662 ha	324.066,84 zł
2	archiwizację dokonaną przez PODGiK	0,0353 ha	15.270,00 zł
3	sprzedaż prawa użytkowania wieczystego	0,0027 ha	1.237,90 zł
4	zmianę powierzchni – ubyło	0,0096 ha	-
5	sprzedaż części udziałów w 3 działkach	0,3915 ha	6.657,56 zł
6	zasiedzenie 6 działek	0,2265 ha	2.742,40 zł
7	przejęcie przez Województwo Małopolskie działki	0,0169 ha	1.105,26 zł
8	wykup prawa użytkowania wieczystego działki	0,0195 ha	13.611,00 zł

Dochód osiągnięty z mienia gminnego:

l.p.	Osiągnięty dochód	Kwota
1	ze sprzedaży składników majątkowych	1.237.954,72 zł
2	z tytułu dzierżawy gruntów	167.223,65 zł
3	za użytkowanie wieczyste gruntów gminnych	181.193,09 zł
4	z tytułu opłat przekształceniowych	8.912,85 zł
5	z tytułu odsetek	1.353,51 zł
6	z tytułu ustanowienia służebności	111.814,32 zł
7	wpływy z różnych dochodów	7.841,38 zł
8	wpływy z tytułu opłat i kosztów sądowych uiszczanych na rzecz Skarbu Państwa z tytułu postępowania sądowego i prokuratorskiego	47,08 zł
9	wpływy z tytułu kosztów egzekucyjnych, opłaty komorniczej i kosztów upomnień	89,52 zł
10	wpływy z rozliczeń i zwrotów z lat ubiegłych	57,92 zł
11	związany z udostępnieniem pasów drogowych	79.743,81 zł
12	z tytułu dzierżawy obwodów łowieckich	4.118,65 zł
13	z tytułu najmu pomieszczeń w Miejskiej Bibliotece Publicznej	17.691,48 zł
14	z tytułu najmu pomieszczeń szkolnych	155.887,23 zł
15	z tytułu najmu w Domu Kultury w Libiążu	36.077,19 zł
16	z tytułu najmu w Domu Kultury w Żarkach	3.582,39 zł
17	z tytułu najmu świetlicy w Gromcu	10.160,38 zł
18	z tytułu najmu świetlicy w Kosówkach	2.500,00 zł
19	z tytułu najmu i dzierżaw na terenie MORS w Libiążu	2.800,00 zł
20	z tytułu dzierżawy Ośrodka Rekreacyjnego Szyjki	18.588,10 zł
21	z tytułu najmu w budynku na Targowisku Miejskim	733,80 zł
22	z tytułu najmu, dzierżawy – Plac Słoneczny (Dni Libiąża)	55.585,08 zł
23	z tytułu najmu i dzierżawy składników majątkowych (ZMK)	1.414.530,57 zł
24	z prowadzenia cmentarza komunalnego	70.018,00 zł
25	z opłaty targowej	87.954,75 zł
26	wpływy z usług (lokale użytkowe)	629.644,22 zł
27	z krytej pływalni	4.520.264,64 zł
28	z tytułu opłat za korzystanie z miejsc handlowych, za parkowanie na targowisku oraz za dzierżawę terenu pod reklamę	31 626,94 zł
29	wpływy z usług (lokale mieszkalne – ul. Wojska Polskiego)	4.034,79 zł
Razem dochody:		8.862.030,06 zł

## Wydatki związane z mieniem gminnym:

l.p.	Poniesione wydatki	Kwota
1	opłaty sądowe - za odpisy z ksiąg wieczystych, wnioski wieczystoksięgowe, opłaty komornicze, za pozew, koszty zastępstwa prawnego	12.979,43 zł
2	wykonanie dokumentacji geodezyjnej	46.173,79 zł
3	wykonanie operatów szacunkowych i ekspertyzy geotechnicznej	50.374,00 zł
4	wydatki na ogłoszenia prasowe	30.985,30 zł
5	opłata za użytkowanie wieczyste gruntów Skarbu Państwa	8.601,62 zł
6	podatek od nieruchomości gminnych	10.619,00 zł
7	podatek leśny od nieruchomości gminnych	559,00 zł
8	nabywanie nieruchomości położonych w Libiążu	496.629,83 zł
9	opłata za wyłączenie z produkcji rolnej	1.470,73 zł
10	wycinka drzew z lasów gminnych	25.000,00 zł
11	Monitoring nieczynnego składowiska odpadów	4.206,60 zł
12	z tytułu gospodarowania cmentarzem komunalnym	86.014,82 zł
13	z tytułu gospodarowania krytą pływalnią	4.591.505,23 zł
14	utrzymanie dróg gminnych, wewnętrznych, zimowe oczyszczanie dróg, utrzymanie Dworca Autobusowego w Libiążu, przeglądy, ubezpieczenia mienia, składki	1.074.402,74 zł
15	utrzymanie kanalizacji deszczowej, ubezpieczenie mienia	86.820,05 zł
16	Remont ul. Leśnej w Libiążu	60.270,00 zł
17	utrzymanie terenów zieleni, w tym utrzymanie rond i pasów zieleni w ciągu dróg wojewódzkich, elementów małej architektury, przeglądy, ubezpieczenie mienia	437.747,16 zł
18	utrzymanie gruntów, obiektów małej architektury, skrzynek energetycznych na Placu Słonecznym, placów zabaw, siłowni, rowów melioracyjno-odwadniających, mogił i miejsc pamięci narodowej	484.124,77 zł
19	bieżące utrzymanie nieczynnego składowiska odpadów przy ul. Jazdówka	21.291,26 zł
20	oczyszczanie dróg, chodników, placów gminnych	281.835,44 zł
21	utrzymanie oświetlenia gminnego, ubezpieczenie mienia	144.457,91 zł
22	gospodarowanie gruntami i nieruchomościami (budynki komunalne)	1.211.277,73 zł
23	wydatki na budynki komunalne (OSP)	185.196,00 zł
24	wydatki związane z gospodarowaniem mieszkaniowym zasobem gminy (lokale i budynki mieszkalne)	396.637,62 zł
25	wydatki na budynki administracji publicznej (OPS, urzędy)	38.468,53 zł
26	spłata zadłużenia nieruchomości nabytej w spadku	187.615,71 zł
<b>Razem wydatki:</b>		<b>9.975.264,27 zł</b>

Informacje dodatkowe:

- Stan należności wymagalnych Gminy Libiąż na dzień 31.12.2025 r. wynosił: 3.743.444,33 zł.
- Stan środków pieniężnych Gminy Libiąż na rachunkach budżetu na dzień 31.12.2025 roku wynosił: 14. 581.972,38 zł.
- Gmina Libiąż posiada 25 akcji imiennych o wartości 25.000,00 zł Spółki Akcyjnej Agencji Rozwoju Małopolski Zachodniej z siedzibą w Chrzanowie przy ul. Grunwaldzkiej 5.
- Gmina posiada 308 331 udziałów o wartości 15 416 550,00 zł w SIM Zagłębie Sp. z o.o., ul. Wojska Polskiego 8 lok. 3.07, 41-208 Sosnowiec oraz kapitał zapasowy w wysokości 88,61 zł.
- Hipoteki przymusowe ustanowione na rzecz Gminy Libiąż ujawnione w księgach wieczystych na nieruchomościach podatników, zabezpieczające należności z tytułu podatków: od nieruchomości, rolnego, od środków transportowych oraz odsetki za zwłokę i koszty upomnienia na dzień 31.12.2025 r. w łącznej wysokości 2.903.993,25 zł.

## 17. Wydarzenia w Gminie Libiąż, które miały miejsce w 2025 roku.

### 1. Organizacja obchodów 100 – lecia OSP Moczydło.



### 2. Organizacja wydarzenia związanego z nadaniem Tytułu Honorowego Obywatela Libiąża prof. Markowi Haratowi. Podczas XV sesji Rady Miejskiej w Libiążu w dniu 13.06.2025 r.



3. Wszczęcie procesu wdrażania projektu pn. „Libiąska Karta Mieszkańca”.
4. Organizacja spotkania z przedsiębiorcami we współpracy z Krakowskim Parkiem Technologicznym.
5. Zaprojektowanie i wydanie Libiąskiego Kalendarza na 2026 r. w celach promocyjnych.
6. Realizacja gminnego programu wsparcia dla seniorów i osób samotnych pn. „Libiąska Koperta Życia”.
7. Organizacja Libiąskiej Gali Sportu, podczas której Burmistrz Libiąża wręcza stypendia, wyróżnienia i nagrody dla najlepszych sportowców, trenerów i sponsorów.
8. Organizacja jubileuszy długoletniego pożycia małżeńskiego par z Gminy Libiąż oraz promocja wydarzenia.
9. Realizacja gminnej kampanii na rzecz wsparcia zdrowia psychicznego dzieci i młodzieży pn. „Odłóż telefon i żyj!”.
10. Współpraca przy organizacji Dni Libiąża 2025.
11. Promocja V Memoriału im. Macieja Klimasa, którego Gmina Libiąż była oficjalnym partnerem.
12. Promocja akcji charytatywnej „Podziel się sercem” pod patronatem Rady Miejskiej w Libiążu przed Świątami Wielkanocnymi i Bożym Narodzeniem.
13. Współorganizacja Gminnych Dożynek w Żarkach oraz promocja wydarzenia.

14. Współorganizacja Libiąskiej Biesiady Patriotycznej oraz uroczystości związanych z obchodami Święta Niepodległości (11 listopada), wraz z promocją wydarzenia.
15. Współorganizacja uroczystości związanych z obchodami Święta Konstytucji 3 Maja oraz ich promocja.
16. Współpraca przy organizacji Turnieju Wiedzy Pożarniczej.
17. Kontynuowanie współpracy z drużyną Górnika Zabrze w ramach porozumienia zawartego w 2025 roku, w tym organizacja cyklicznych konkursów dla mieszkańców (z nagrodami w postaci voucherów na mecze) oraz wyjazdu dzieci i młodzieży z lokalnych klubów sportowych na mecz Górnik Zabrze – Arka Gdynia.
18. Prowadzenie fanpage'a „Gmina Libiąż” na Facebooku: publikowanie komunikatów i istotnych informacji dla mieszkańców, promocja wydarzeń, prezentowanie sukcesów mieszkańców, realizacja kampanii promocyjnych, moderacja dyskusji oraz bieżący kontakt z użytkownikami.
19. Przygotowanie i realizacja kampanii promocyjnej „Twój PIT dla Gminy Libiąż. Płać podatki tam, gdzie mieszkasz”, zachęcającej mieszkańców do wskazywania faktycznego miejsca zamieszkania w rozliczeniach podatkowych.
20. Prowadzenie korespondencji z małopolskimi urzędami w sprawach dotyczących uchodźców.
21. Promocja Międzynarodowego Konkursu Pianistycznego w Libiążu.
22. Współorganizacja III Gminnego Konkursu Profilaktycznego im. Jerzego Sabudy we współpracy ze Stowarzyszeniem na Rzecz Trzeźwości „Przemienienie” w Libiążu oraz promocja wydarzenia.
23. Kontynuacja akcji promocyjnej „Pokochaj Gminę Libiąż od dziecka”, polegającej na przekazywaniu nowo narodzonym mieszkańcom okolicznościowych body z napisem „I love Libiąż”.
24. Współpraca przy organizacji XIX Powiatowych Zawodów Pożarniczych OSP i MDP Powiatu Chrzanowskiego.
25. Współorganizacja Międzynarodowych Turniejów Piłki Ręcznej Libiąż CUP 2025 dla dziewcząt i chłopców.
26. Udział w projekcie sportowym „Aktywne Miasta”, promującym aktywność fizyczną i jazdę na rowerze.

27. Współpraca przy organizacji X Rajdu Konnego Trasą Ucieczki rtm. Witolda Pileckiego (przystanek Gromiec).
28. Współpraca przy organizacji Dni Otwartych strażnicy OSP Libiąż.
29. Organizacja kampanii promocyjnej Gminy Libiąż podczas wydarzenia XI Powiatowy Hubertus Chrzanowski, we współpracy z Kołem Łowieckim „Daniel”.
30. Współorganizacja Turnieju Gwarek Cup 2025 o Puchar Burmistrza Libiąża.
31. Współorganizacja wydarzenia promocyjnego – Libiąski Dzień Edukacji Narodowej 2025.
32. Wydanie kroniki Stowarzyszenia „Przemienienie” ze zdjęciami Gminy Libiąż.
33. Udział w konkursie „Małopolska Wieś 2025”.
34. Udział w konkursie „Ekoliderzy”.
35. Utrzymanie witaczy przy wjazdach do miasta.
36. Koordynowanie działań związanych z wnioskami o objęcie patronatem Burmistrza Libiąża wydarzeń i projektów.
37. Utrzymanie domeny libiaz.pl.
38. Aktualizacja strony internetowej [www.libiaz.pl](http://www.libiaz.pl).
39. Stworzenie portalu „Invest in Libiąż” (w tym tłumaczenie na język angielski).
40. Kontakty z mediami: odpowiadanie na zapytania prasowe oraz monitoring publikacji dotyczących Gminy Libiąż.
41. Przygotowanie i obsługa cyklicznych konferencji prasowych Burmistrza Libiąża.
42. Obsługa delegacji z miasta partnerskiego Rouvroy podczas wizyty w Libiążu.
43. Utrzymywanie kontaktów z miastami partnerskimi: Rouvroy (Francja) i Corciano (Włochy).
44. Organizacja spotkań z przedstawicielami Rady Miasta Lwowa.
45. Współpraca z Towarzystwem Przyjaźni Polsko-Francuskiej, w tym organizacja wymiany mieszkańców.
46. Wsparcie organizacji akcji charytatywnej „Szlachetna Paczka” w Gminie Libiąż.
47. Współpraca przy organizacji Gminnego Konkursu Historycznego im. Andrzeja Harata.
48. Współpraca przy organizacji Gminnego Turnieju BRD w Gromcu.
49. Organizacja akcji promującej ofertę Parku Wodnego Libiąż wśród klubów i stowarzyszeń.
50. Współorganizacja Turnieju Futsal Fundacji Otwartego Serca.
51. Współorganizacja Halowego Turnieju Piłki Ręcznej o Puchar Burmistrza Libiąża.
52. Współorganizacja Zawodów Wędkarskich o Puchar Burmistrza Libiąża.

53. Współorganizacja Mikołajkowego Rajdu Rowerowego.
54. Współpraca przy organizacji jubileuszu 30-lecia Stowarzyszenia „Przemienienie”.
55. Wykonanie materiałów promocyjnych (teczki i torby z logo Gminy Libiąż).
56. Wsparcie promocyjne Pikniku Rodzinnego „Bieg Tatarów”.
57. Współpraca przy organizacji obchodów Dnia Seniora w Libiążu.
58. Współpraca z Krakowskim Parkiem Technologicznym w zakresie promocji gospodarczej Gminy Libiąż.